朝鮮日報 夕刊 八日(木) 本紙朝夕刊十二面

漢口攻略完成後도 長期戰體制繼續

國民覺悟徹底次政府對策講究

【東京電話同盟】皇軍의 勇戰은 이미 一年을지나 方今 漢口攻略戰이 한창인데 이重大時局에 當하야 國民의 一部에는 漢口陷落으로써 支那事變은 一段落을 告하고 其後 事態는 安全하리라하는 眞實치못한 樂觀論이 相當히 널리傳하고잇스며 國民精神總動員運動은 此點에 對하야 아즉不徹底한 感이잇스므로 七日 內政會議에서는 이對策에 關하야 近衛首相을 爲始코 末次內相、荒木文相間에 意見交換을 한結果 日支戰局은 漢口의 戰捷으로써 終局하는것이 아니고 國民政府가 潰滅될때까지는 依然 長期持久體制를 繼續 强化할必要가 잇스니 此際에 國民一部의 樂觀的空氣를 一掃하고 堅忍不拔의 覺悟를 催促하기 爲하야 政府는 適當한 方策을 講究하여야 하겟다는 意見이 一致、國民精神總動員運動의 再編成과同時에 政黨 其他各方面과도 協力하야 國民에게 時局의 重大性을 認識시키고 官民一致 時艱克服에 邁進하도록 諸般對策을 講究하기로하엿는데 右決定은 近近 閣議에 諮問하야 着着具體化될것이라고한다

京山一帶空襲으로 敵將兵多數爆死

我海軍航空隊活躍眞相

【上海七日發同盟】去月二十九日 我海軍航空隊가 敢行한 京山大爆擊은 完全히 敵의 應城衛하바 周章狼狽한 敵地上砲火를 뒤로두고 我○○隊의 大編隊는 同地의 前線總司令部와 軍事施設을 餘地업시 粉碎 大成功을거두바 이大爆擊으로 敵에게준衝動은如何히 큰것이엇는지는 其後香港其他各地의 蔣介石負傷說 于學忠爆死說이 籍籍한것을보아도 알것이다 其他各方面으로부터의 情報에 依하면 爆擊으로 因한支那側損害는 意外에 多大하얏스며 軍需品等에도 多大한 損害를 與하고 要人 爆死 或은負傷者도 적지안타 卽 爆死確實한 者로 高級參謀 洪啓良 參謀高照史等要人九名 負傷者는 李宗仁女婿李德明 長沙訓練軍總隊長孟士林 廣西省政府主席黃旭初等 三十餘名이엇고 其他軍事關係者數는 數千에 達한것으로 推測된다

支軍頹勢挽回次 光州附近堅陣構築

到處에 我軍進路를 破壞

【○○에서七日同盟特派員發】大別山線外廓 主要陣地인 六安、霍山、商城等을 連續的으로 攻略當한敵은 그頹勢를光州附近에서阻止하려고 하는듯하다 七日我空中偵察에 依하면 光州東方 十粁附近의 日潢河西岸에 이미陣地가構築되고 다시光州北方地區 我進擊을 阻止코저 어느곳道路破壞를開始한것으로 觀測된다

小磯、香月、兒玉 三將宮中參內

【東京電話同盟】앞서豫備役에編入된 小磯國昭大將、香月、兒玉兩中將은 八日午前十時 宮中表御座所에서 天皇陛下께 拜謁 在任中의御禮를 言上하엿다 그러고 小磯大將에 對하야는 御紋付銀花瓶及金一封을 下賜하옵섯다

定期叙勳

【東京電話同盟】至嚴하옵신側에서는 本野帝大敎授以下 三千六百八十六名의 文武官에 對하사 七日 定期叙勳의 御沙汰가게옵섯다 그中 主要한者及朝鮮關係者는 如左하다

京都帝大敎授 本野 亨
陸軍中將 中野 彌高
同 篠塚 義男
叙勳一等授瑞寶章(各通)
前朝鮮總督府郵便所長 佐藤 獅人
朝鮮總督府郡守 朴 瑞 [illegible]
朝鮮總督府公立高等女學校長 野野村修藏
叙勳五等 授瑞寶章(各通)
朝鮮總督府遞信書記 松本 淸高
朝鮮總督府郵便所長 坂倉 浩
道警視 水野宇三郞
郡守 金 在 禹
京畿道公立小學校長 伊藤 伍郞
叙勳六等 授瑞寶章(各通)
同 吉村 淸
全羅北道公立小學校長 久保 謙一
同 林田 保治
忠淸南道公立小學校長 鄭 道 相
慶尙北道公立小學校長 椎 康
江原道公立小學校長 安田 伊織
朝鮮總督府道技手 市山重太郞
公立中學校敎諭 瀨下 勵作
遞信副事務官 橋本 又男
同 前田 譽吉
道警視 皆木政右衛門
總督府檢事 大森德次郞
郡守 齋藤伊三郞
公立中學校長 豐島英二郞
公立高等女學校長 福本市太郞
遞信技師 村森 謀作

富金山占據로 戰局有利히展開

【○○七日發同盟】葉家集西方富金山山麓에서의 激戰은 激烈을 極하야 交戰以來 벌서五日이나 되엿다 同地를지키는敵은 中央直系軍第八十八師 第三十六師等을骨幹으로하는 數個師인만큼支那軍에잇서서는 近來에드문 頑强性을 發揮하야 夜間에도數回나我兩翼에 對하야 逆襲해온바 그때마다 多數의 遺棄死體를버리고擊退되엇는데 가끔我部隊의 近距離射擊의 洗禮를바다 淞滬上海戰과 髣髴한데가잇다 그러나 戰況은 刻一刻我方에 有利하게 展開되고잇다 特히我右翼部隊는 六日夕陽 破窩口로부터 井家灣方面에進出、다시同五時頃에는 右翼一部는 順河店을 占領하고 其他方面에서도着着敵陣地를 制壓하고잇다 그리고五日밤까지에 判明된 이方面의 我鹵獲品은 步兵砲二 重機關銃四 체코輕機關銃三十 小銃三十 同彈丸三萬、千萬發 手榴彈一百五十이엇다

滿洲國慰問使節 軍司令官에 感謝

七日午後三時卅三分 入京한 滿洲國慰問使節團張司法大臣一行은 一時五十分 軍司令部를 訪問하야 軍司令官과 會見하고 左와如한 慰問及 感謝를 述하엿다

不肖政府의 命에 依하야 今般軍의御盡力에對한 慰問을하고자왓습니다 今次의 國境事件에는 가장 果敢하게 奮鬪하야、國境을 確保하고 又蘇聯의 野望을 抑壓하여주심에對하야 我國民은 感謝하고잇습니다

不肖는 我國三千萬民衆을代表하야 閣下와 所管將兵에게 感謝의意를 表합니다

그러고 不幸히 戰歿한 將兵에 對하여서는 기피 弔意를 表하고 負傷한 將兵에게는 一日이라도 速히 快癒하기를 祈禱합니다

이에對하야 中村朝鮮軍司令官은 左와如한 答辭를 述하고 感謝의意를 表하엿다

今回貴政府에서는 貴大臣을派遣하야 厚한 言辭를 주시와 진실로 感謝不堪이외다

또軍은 今回의 事件에 關하야 單只軍의 責務를 遂行하엿슴에 不過합니다

도리어 今回의 事件에 對하야는 貴國으로부터비든 御好意에 感謝하고잇습니다

그런데 不拘하고 遠路를일부러 오서서 御慰問하야주신데 人事를 드립니다

只今의 貴大臣의 厚한御言辭는 充分히 所屬部隊에 傳하겟습니다

御歸國後 貴國政府에 厚히 感謝의意를 御傳達하야 주시기바랍니다

그러고 張大臣一行은 同三時十五分軍司令部를 辭退하엿다

邦、華人歡呼裡 大兵團塘沽上陸

【塘沽七日發同盟】聖戰에 參加皇軍의 威力을 更一段增强할新銳大兵團○○、○○兩先頭部隊는 意氣軒昂 七日午後三時에塘沽에上陸 戰場에의第一步를 드딧는데그一部는 곳○○으로 進發하엿다 그날塘沽에는 邦人 華人이 歡呼裡에 出迎하니 故國을 떠나 愛國婦人會等으로 보내온 日章旗와 扇子를들어 潑剌한 意氣를 보이면서上陸 陣中日誌第一頁을 展開하니 軍馬는 秋草를 먹으면서 廣場에서소리친다 事變以來北支에 駐屯한 先輩兵은 新來上陸兵을 끔직이 생각하야주는아릿다운 情景이보이고 日支親善의 腕章을 부친支那人과 日本軍人에 事變以來 情이든 支那아해들은 이兵團을 驚異의 眼으로 보고잇섯다

時事解說

駐英大使에重光氏

漢口攻略을目睫에두고 宇垣外相은 外交陣容刷新工作을急히하고잇는바 駐外大使級異動中 特히吾人의 注目을끄는것은 現駐蘇大使重光氏의 倫敦轉任이다 重光氏는 大正十四年一月 日蘇國交再開後 駐蘇特命全權大使로서는 田中都吉、廣田弘毅、大田爲吉等諸氏의 뒤를이여 第四代駐蘇大使에 任命되엇섯는데 그가駐蘇大使로 된것은 다음과가튼 事情으로 因하엿든것이다。卽그가 外務次官에서 他에轉出하게된때 初代駐支大使에 第一候補者이엿섯으나 親支家라는 一部의反對로 當時天羽情報部長이엿든 川越氏가 駐支大使로되고 그는 莫斯科로 赴任하게되엿든것이엿다。

◇重光氏는 現外務次官 堀內謙介、和蘭公使 桑島主計、波蘭大使 酒匂秀一等諸氏와 東大同期生으로 極히謙讓한 온外交官生活을 終始한 今年五十二歲의 意志의 人이요 大局을洞察하는 外交官이다。駐蘇大使로서의 그는 三大難關을 突破한 功績이잇스니 (一) 日獨防共協定成立을 探知한 蘇聯側이 國內手續未了를 理由로 漁業條約을 拒否해오든 漁業條約締結에 成功한것 (二) 昨年六月 支那事變勃發直前에 發生된 蘇兵의 乾岔子島占領事件을 積極的攻勢를 取하야 蘇聯軍을 撤退케한것 (三) 全蘇國力을 總動員中인 支那事變中에 勃發한 張鼓峰事件을 圓滿히 解決케한것等이다。

◇重光氏가 今番駐英大使로 轉任케됨은 右와 가튼 功勳을세운 그의外交的手腕이 노라는 結果라기보담은【對英外交正常化】를 主唱하는 그의外交思想을 實現케하기爲함이라고 보게된다 그것은 日獨伊防共協定强化와 蘇聯의 外交的孤立化를 目標로하는 日本의外交國策을 遂行함에잇서 對蘇外交의 重要性에지지안케 緊迫性을띠고잇는 對英外交正常化를 當面한 軌道로 復歸케함이 一層重要한때문이다。

더욱이 支那事變을 圍繞하고 對列國과의 外交關係特히 英國과의 利害關係가 複雜微妙한만큼 對英外交正常化의必要를 痛感하고잇는 重光氏의 倫敦赴任은 至當타고 보지안흘수업다。

주黨突然체政府에 交涉一時斷切通告

체코官憲이주黨員毆打로

【프라하七日發同盟】주데텐獨逸黨은 七日午前獨체國境모라브스카·오스트라바에서 주데텐議員數名이 官憲에게 毆打當한 事件이 勃發하엿슴에 激昂하야 체코政府와의 交涉을 一時斷切하기로決定하고 七日午後후자首相에게 此旨를通告하엿다

【모라브스카·오스트라바=七日發同盟】체코政府와 주데텐黨과의 交涉好轉이 豫想되는 此際 獨波체國境에가까운 모라브스카·오스트라바 에서·又復주데텐黨員과 체코警官과의 衝突騷擾事件이 發生하엿다 事件은체코警官이 七日早朝주데텐黨員八十二名의 就寢中을 襲擊하고 武器不法携帶의 理由로 大量逮捕를斷行한데 發端하엿는데 激昂한 주데텐黨側에서는 附近住民을動員하야 抗議運動을 開始하는同時에 代表者로서 케르나、마이、크노·레等五議員을 派遣 체코警察과 釋放交涉을하도록하엿다 그런데 체코側은騎馬警官으로써 이것을 阻止하고 現場으로부터解散시키려고한 關係로 亂鬪가始作되어 주데텐黨代表數名은警官에게毆打當하고 마이議員은顔面을 박게되는 時局嚴重 [illegible] 及膝數個所에 打撲傷을 밧게되엿다 주데텐黨側에서는 直時嚴重抗議書를發하고 騎馬巡査指揮官의 免職을要求한바 체코警察側은 單히事情調査를 約束하엿슬뿐으로 解決을짓지못하고 事態는 益益紛糾하게되엿다

주黨態度强硬

체府政의 釋意要求拒否

【프라하七日發同盟】모라브스카·오스트라바 에서發生한 주데텐黨議員毆打事件發表에 주데텐黨代表쿤드、로사兩議員은 七日후자首相을 官邸에 訪問하고 同事件에對하야 嚴重히 抗議한後 徹底的眞相調査가 完了할때까지는 交涉을 當分斷絶할旨를 述하엿다 이에對하야 후자首相은 事件의 發生을遺憾으로여기고 政府는주데텐黨이 滿足하도록 至急眞相을調査하야 責任者를處罰하도록 하겟다고 [illegible] 를要請하엿스나 주데텐黨側의强硬意思를 緩和시키지못하고 會見은 時間으로 終了하엿다

주黨情報部發表

【프라하七日發同盟】주데텐獨逸黨情報部는 모라브스카·오스트라바의 不祥事件勃發에 件한同黨의 態度硬化에 關하야 七日左와如히發表하엿다

주데텐獨逸黨은 本日모라브스카·오스트라바 에서 暴行事件에 鑑하야 체코政府와의交涉을不得已停止하게되엇다 事件은 체코政府가 事態를 鎭靜시킬 能力이업스며 最近의 新提案의 精神에 則하야 交涉을 遂行할수업다는것을 暴露한데不過한다 此에於하야 체코政府에 新提案의 諸項目을實行할 誠意가 업는것이 明白하게되엿다 그리고 主代表는 目下不在中의 헨라인黨首의代理로서 후자首相及 라시만卿과 會見하고 情勢變化에 關하야 懇談하엿다

八面鋒

英國서도 戰爭準備로 物資를 만히 사게되어 磅貨가 暴落에 暴落을 거듭。

◇英國爲替와 關聯性을 가진 米國、日本에 影響이 잇슬것은 勿論이거니와、

◇平時라든면 輸出貿易에 有利하야 日本에 好資料가 될것이어 戰時인 今日엔 輸入不利로 惡資料가되니 어찌도大勢。

◇時局對策調査會 第一分科會에서는 內鮮同根同祖의 資料를 蒐集하는 機關을 設置하자고 提議。

◇學問과 學說은 事實로 證明하는데 價値가 잇는法。

◇關東軍側에서온 委員의 말 中滿洲의 五族協和는 內鮮一體의主旨와 背馳되지 안는다고。

◇鹽原學務局長은「五」字는 多數한意味를 가젓다는데 漢學者諸氏、그런뜻이 잇습니까。

廬山、東孤西孤兩嶺 完全히掌中에

【九江七日同盟特派員發】南潯線遠進部隊의一部는 六日夜 皎皎한月明의 不利한條件을 무릅쓰고 夜襲戰을決行하야 廬山西南麓에 連立한 標高三百米의 御姊山獅子嶺、要祝臨의 山岳陣地에突入하야 壯烈한白兵戰을 演出한後 그一角을奪取하고 今朝來 다시戰果를擴張中인바 我軍의 이奇襲戰奏功은 東孤嶺背後의敵에絶大한 脅威를 주게되엇다 西孤嶺攻擊의 我部隊도 亦是六日夜 月下의夜襲戰을 敢行하야 姚家及觀音店을占據하매 廬山及東孤西孤兩嶺에끼인 隘路는 完全히 我軍의掌中에 陷하엿다 十餘日에亘한 惡戰苦鬪는 이에成果를보게되고 臨口街의平野를바라보면서全軍將士는意氣軒昂하다

廣濟、宿松奪還次 敵部隊大擧逆襲

我猛攻으로一部는退却

【九江七日發同盟】我廣濟攻略部隊는 八月三十日부터 九月六日까지 約一週間에 亘하야直線距離로 百里餘의重疊된山岳과 敵陣을 擊破突進하고 다시方今廣濟周邊에서 猛烈히戰果를 擴大中이다 此間抗戰의 敵은約十個師에이르고 이를擊破한後 堂堂廣濟를 占領한 我西進部隊의意氣는 實로偉大한것이엇다 더욱敵은 華山에 據點을두고 約二個師로써 太湖宿松의 奪取를圖하고 長江北岸으로부터 約一個師로써 廣濟의 奪取를꾀하는等全線에亘하야 大逆襲을圖謀하엿스나 모두餘地업시 擊破粉碎하엿스므로 敵의一部는 奪回企圖를放棄하고 九江으로부터 瑞昌方面으로 向한模樣이다

駐米大使 胡適으로決定

【香港八日發同盟】重慶來電에依하면 國民政府는 昨七日駐米大使王正廷의 後任으로써 胡適을任命하엿다 今次의 事變이 勃發하자 胡適은 米國의 輿論을 有利하게引導하려고 急速히 國民使節로서 渡米하엿든것인데 今回다시 駐米大使에 任命하게되엇든것은 沒落의蔣政權이 彼를派遣하야 米國에잇서서의 名聲을 利用하야 얼마간이라도 同情을獲得하려는 窮餘의 一策으로觀測된다

銘酒 菊松 キクマツ

時局對策調査會第三日

軍需工業勃興은 萬難除廢코必要

……第二分科會經過……

時局對策調査會第二分科會는八日午前九時開會 前日에 이어서 一、軍需工業의 擴充에 關한件에對하야 討議에들어가 谷委員은 朝鮮의資金의 現狀과所用資金對策에 對하야 또野口委員은 工業鑛利用에 對하야 各各意見을陳述、蘆灘委員(大藏大臣代理)은朝鮮에 軍需工業을 大大的으로 誘致할수가잇슬가 하고 根本問題를 끄집어내니 大河內委員及 北野委員代理 井原大佐는『萬難을排除하고 朝鮮에 軍需工業을 勃興시킬 必要가잇다』고力說 賀田委員은 國營軍需工業의 朝鮮移轉論을開陳한다음 河上委員(興銀副總裁)은 一、新興工業에對한 積極的支援 二、物資需給을 中心으로한 內鮮間의 連絡協調 에關하야 希望意見을 陳述하고 正午休憩하엿다 本件에關한 討論을終了하고 本件에關하야는 兵站基地인 半島의特殊性에鑑하야 金融、石油及그代用品、硫安、曹達、工作機械、鐵道車輛、皮革等軍需資源의 積極的擴充及飛躍的發展을 目標로大要如左한 具體的施設을 決定하엿다

一、法令의整備
一、企業投資의斡旋
一、技術者、熟練工의 養成機關의擴充
一、資金融通機關의擴充
一、補助金交付
一、運輸施設整備
一、運賃、動力等에對한 考慮
一、原材料의需給
一、下請工業의發展

北朝鮮特殊性强調 第三分科會經過

時局對策調査會 第三分科會는 七日午前九時 第一會議室에서 開會 中村朝鮮軍司令官臨席下에 諮問第一項인 北朝鮮의特殊性에對應하는方策에關한件을 上程하고 先頭에 大竹內務局長으로부터 提案說明이잇고 다음에 大藏委員(貴院議員)으로부터 北朝鮮鐵道의重要性及水害에依한 鐵道被害의根絶方策에關하야 質問希望을述하고 다시大藏委員은 第二分科會兼任인關係로 主査의諒解를어더 第三分科會諮問事項 全般에 亘하야 質問을하고 特히 朝鮮에잇서서의 라디오 普及의必要를强調하엿다 八田委員(東北振興社長)으로부터 總督府提出의答申試案은 버릴것이업스나 擬念을 考慮할必要가잇는旨를述하고 大藏委員으로부터는 同趣意見이잇섯스며 大谷委員(郵船社長) 八田委員으로부터 半島의 防空에關하야 質問應答이잇슨다음 이어片倉委員(關東軍參謀) 北朝鮮開發에 關하야 滿洲側으로서의 希望意見을 述하고 大村委員(滿鐵副總裁)은北朝鮮鐵道에 關하야 滿鐵으로서의 意見을開陳하고 其他數氏로부터도 質問이잇슨後 正午休憩에 入하엿다

對支經濟連繫

第二分科會의意向

時局對策調査會第二分科會勞頭에上程된 諮問事項第五項인『北支、中支의經濟開發과 朝鮮經濟와의連繫에關한件』에 對하야는 時局이時局인만치 各委員으로부터 眞摯한意見이 陳述되엇는데 大體如左한 意見의一致를보앗다

一、日滿支提携의 確立에基하야 物資需給調整의 圓滑을期하고 互相間不足資源을 補充하도록하고 特히北支의 經濟開發에는 各部門에亘하야 積極的援助하고 互相依存의關係를一層强化徹底할것

一、北支의棉花、畜産、小麥、植林、水産에는 人的物的兩方面으로 積極的援助를하고 必要에應하야서는 各現地調査員을派遣할것

一、朝鮮에서는 機械、化學肥料、爆藥、세멘트의各種工業을 擴充하고 朝鮮을開發하는데當하는同時에 北支開發에協力할것

一、北支의曹達、棉花、羊毛、各種皮革原料資源의供給을 確保하고 朝鮮의工業을 擴大强化할것

敵의遺棄屍體만 二萬二千突破

中支戰闘戰果大要

【○○七日發同盟】八月十九日부터 九月六日까지의 長江兩岸地區及 廬山附近戰鬪에서의 我方戰果는 大要如左하다

▲敵遺棄屍體 約二萬二千 ▲捕虜 多數 ▲鹵獲品 ▲加農砲 十門 ▲重機七〇 輕機 一百 ▲迫擊砲 十三 ▲小銃(自動小銃을包含) 約一千百 ▲各種銃彈 一二十五萬發 ▲砲彈迫擊砲彈 一千八百 ▲手榴彈 五百 ▲米 六百俵 ▲自動車 三十 ▲馬二百

燒酎의大王 勝無 釀造高八万石

映画と實演 日活多摩川特作 樂天公子 松竹 日暮里金美館 新興キネマ社入第一回ピンコ
誘拐團 ユウカイダン エドワード・E・ホートン リーン・オヴアーマン主演 パラマウント特作
喧嘩主從 日活京都特作 澤村國太郎 河部五郎主演
朴響林と金綾子の スヰート・パレード 好評に依り續演! 午前中割引致します
9日ヨリ 黃金座
京城トヨタ自動車株式會社提供 女性と機械

科外形整 松浦
外傷(骨折・脫臼・挫傷) 畸形(背椎カリエス) 醜形(美容・整形) X光線科
京城黃金町三丁目 電本(2)2031
義肢・コルセット 相談指導製作 松浦正形外科醫院 醫學士 松浦升男

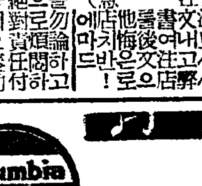
早漏 强性强精藥 早漏、夢精遺精等으로煩悶하시는이는絶對安心하시고藥店에서 一個月五圓五十錢

流行歌 九曲肝腸 朴響林 Columbia 40826 콜럼비아레코-드

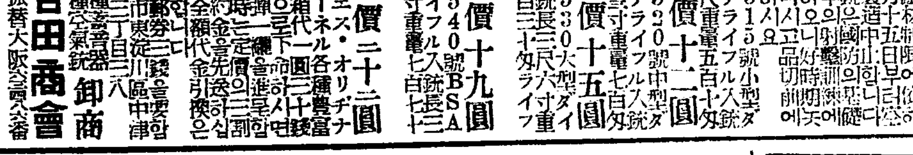
懸吊式無屆・無鑑札・無稅 空氣銃 時局販賣 定價十二圓 定價十五圓 定價十九圓 定價二十二圓 吉田商會 大阪

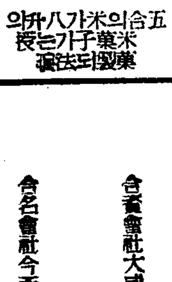
돈벌기大王 リート式穀物膨脹機 兒島製作所

自轉車 十年은커녕그以上도! 이제부터의自轉車 山口의自轉車

朝報案內 家庭敎師 社員(內勤)採用 板谷生命朝鮮支店

時計 スイツル貿易商會
五行公司藥品部

當選謝禮 木浦商工會議所議員
金 鍾 植 金 承 太 松 井 一 村 上 直 助 坂 本 喜 一 郞 福 田 榮 一 金 龍 文 吳 泰 準 車 南 鎭 二 木 松 次 郞 伊 藤 關 太 郞 李 同 根 米 澤 嘉 一 郞 八 塚 喜 代 一 金 文 玉 濱 島 廣 吉 今 西 政 一 橋 本 平 八 郞 以上十八名

松の實ミルクキャラメル 京城菓子株式會社
一九三七年度世界醫學界最大收獲 淋疾根絶 サッタリン 新興製藥所
海狗腎 補精腎氣强壯劑 朝鮮金山府草梁町 大洋貿易社
京光社 謹啓時下 京城府靑葉町二丁目一三〇

平壤에眞性또發生
大同江에虎菌猖獗!
發病된船夫는府外空家에隔離한後
交通遮斷코消毒警戒

【平壤支社電話】황해도에서 새우젓을실고들어왓든 선원이 호열자가발병되어사망한것이잇서더구나 방역에전력을 다하고잇든중 대동강상에서 다시진성환자가발생하엿다 평양부본정(本町)삼십오번지 김태봉(金泰鳳)(二〇)은 동월오전반하는 적의배의사공으로 유일전대동강하류 보산(保山)부근에가서 통을싯고평양으로오든중 대동군 남곳면원암리(大同郡南串面猿岩里)강안에 이르러서 칠일오전십시경부터 돌연구토증을 이르키며설사를하기시작한것을 동일오후 팔시경에야 당지주재소원이 발견하고 곳평남도에 통보하야세균검사를한결과 팔일오전 십시에 진성호열자환자로 판명되엿다 파착평양경찰서와 도당국에서는 게원이 출동하야 환자를 그동리 빈집에 수용한후 교통을 차단하고 부근에 소독을하며 부근주민에게 예방주사를 시행키로하엿다 그런데 동환자는 온전히 대동강물에 의하야 병균이 전염된것으로 인정되엿다 따라서 대동강물에는 호열자균이 들어잇서 얼마나위험한가를 알수잇스며 더구나동환자의 구토설사물도 강가운데 던지엇슴으로 대동강물은 호열자균이 펼려잇는 극히위험한것임은 다시더말할여지가업서 그사용은 절대금물이므로 설지로증명하게된것이다 그리고 평양서성리(西城里)모고무공장 직공이 호열자가발병되엿다고 전하엿스나 이것은 전혀 허설이고 평양주민으로 발병된것은 전기환자가 처음것이다

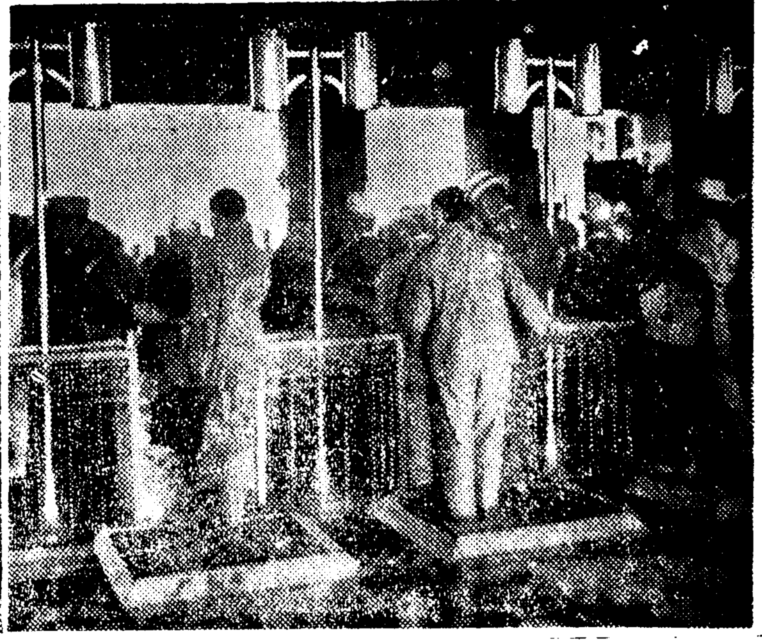

防疫陣·周章狼狽
南浦、兼二浦도各一名

【鎭南浦電話】팔일오전두시경진남포(鎭南浦)후포천(後浦川)에머물러잇던 고길환(高吉丸)승조선부 박천복(朴千福)(二七)이가발병하엿스므로검진한결과진성『고레라』로 판명되엿다 동선은 후우선의물길때 바다로부터 올리오겟이므로『고레라』균을 근방일대에 상당히뿌린혐의가잇서평남도당국에서는방역에힘쓰고잇다

【兼二浦支局電話】황해도 겸이포에는 호열자환자가 계속 발생하고잇서 더욱 소동을하고잇다 지난칠일에 발견되엿던 환사 동시내명치정(明治町)십일번지의 오왕태(吳王泰)는 팔일새벽세시 이십분에 사망하엿고또 동시내본정(本町)김원봉(金元鳳)방에 하숙을하고잇는 일철회사(日鐵會社)직공 황원렬(黃元烈)(二八)은 팔일오전팔시에 호열자로 판명되어 곳 비병사에 수용하엿다

京城驛嚴戒

평양과의 교통이 빈번한 경성은 어느때 무서운 호열자가침입할지 모르므로 이를 방어하기위하야 경성역을마튼 본정서위생게에서 위선 팔일부터 경성역출구에다가 소독소를 설치하고 북쪽에서오는사람은 누구나이소독소에서발판소독을 마치지안흐면 경성에는 한자욱도 드러노흘수업게하는한편 게원이 주야를분별치안코 열차에서 나리는사람을 조사보균자전별에 노력하고잇다 (사진은 경성역출구의 손과발을소독하는광경)

仁川近海嚴戒

【仁川】황해도지방에서 호열자가 발생하자 안천항으로서는미연에 방지를 하려고 청중가튼 방역지을 베풀고잇는데 인천서에서는 …

"患者續發의憂慮"
一般의格別한注意를반란다
一杉黃海道警察部長 談

황해도각지호열자발생에 대하야 일삼(一杉)황해도 경찰부장은 다음과가튼담화를발표하엿다

초발환자는 모두 저린새우장사선부들로서 발병전 금산포부근에서 상품의일부를 판매하고잇섯기때문에 병균도 또한 각지에산포될것으로 인정되므로써 흥은금도다시 다소의환자발생을 봄에이를지모른다 어쨋든 극히우려되고잇스나 당국에서는 그예방지암에 만전의도를 강구하고잇는터이매 일반도 격별히주의하야 도당국의 방역에 협력하기를 바란다

예제는 지난삼일부터 승호리도(사리원)부근에 계비산을 중동시거서 황해도와 평남도의 경기선로의 서화와 평남도지에서 오는 선박을 인천에 입항치못하도록하기위하야 주야경계하야 경계중이다 그리고 황해도와 평남방에서 잡은생선과 어패류는 인천지방에서 팔든지 사드지함에는 경기도령제상사호에 의하야 엄중히 처벌하리라한다

發生合計
午前까지廿一

팔일오전십일시까지에 총독부에 드러온 보고에 의하면 황해도안 이달의 호열자 환자수는 전부 이십명으로 그중 진성환자십칠명중 죽은것이 구명 의사환자가 세명이다

京義線武裝
重要驛에消毒藥配置

황해도지방에 호열자환자가 작구느러가는터이어서일반에게 공포를주고잇는데 철도국에서는 구일부터 경의선(京義線)각주요역과 경성 동산 인천 상인천 남경성역등에 소독약을 배치하고 승강객에게 사용케하야 전염방지에 만전을기하리라한다

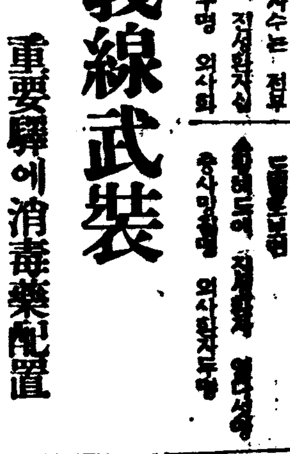

職業拳鬪界의寵兒
朴龍辰君凱旋
印度와比島選手權을錦物로
今秋엔京城에"데뷰"

極東아마튜어拳鬪界에 패더ー級의覇權을 차지하고잇던 우리의至寶 朴龍辰君은 昨年 四月에 東京에서 職業拳鬪選手로 轉向한後 東都舞臺에서 五戰五勝의 快績을 남기고 지난해 十月三日에 神戶를 떠나 印度와 比島各重要都市를 轉戰하며 連戰連勝하엿는데 그中 印度캘커타市에서 印度라이트級選手權保持者『죠ー지펭』君을 第八라운드에 KO로이겨서 朴君이印度라이트級覇者로 君臨하엿스며『마닐라』에서는 比島라이트級選手權保持者『토미・앗케로ー』를 第六라운드에 TKO로 擊退하는等 實로 朝鮮의男兒 名을 異域에서 한껏떨치고 七月에歸國하엿는데 朴君은 今八日朝 鄕里京城에 도라와서 人事次로 本社를 訪問하엿다 朴君은 適當한 挑戰者가잇스면 今秋에 鄕土舞臺에『데뷰』할터이라는데 一般拳鬪팬의 期待는자못크다 (寫眞은 本社來訪한 朴龍辰君)

齒醫博鄭保羅氏
米國西北大學에서硏究하고
今月中旬에歸國

시내 낙원동 세브란스의학전문교병원치과(世醫專病院齒科)의사 정보라(鄭保羅)씨는 그간 미국에건너가『시카고』서북대학의학부에서 치과를연구중 만일개년동안 연구의공적이 드러나 … 의학시찰을 마치고 지난 … 하야 오는이십일 도착케 되어곳 조선에 도라오게되엿다

▲朝鮮人最初의 齒科學位取得 … 에關한研究

(사진은 정보라씨)

銃後後援强化週間
恒久戰時에對備
十月初、擧國運動에呼應하야
戰士援護의完壁企圖

장기전시체제아래 총후후원의 완벽을이르도록 오는시월닷새부터 열하로까지 한주일동안 전국일제히『총후후원강화주간』을 실시하기로되엇다 그리하야 조선에서도 여기호응하야 각종행사를 실시하고저 척무성으로부터의 통첩을바탕으로 총독부관계각국、과와 국민정신총동원연맹에서 준비에착수하엿다 실시주간에잇서서는 구태여 내지와똑가티 해야만할 필요는업스나 그취지철저에잇서서는 특히 전몰군인의 위공(偉功)을추모하는동시에 상병군인과 출정군인등에대한 감사의 생각을 더욱철런일으키고 따라서국민각층의 열성시합을 흥분하야 이것이 길이계속하도록 노력하고 아울러 상병군인、전몰군인의유족과 출정군인의 가족에 대하야 원호(援護)의완벽에 치중할것 이라는점에 주안(主眼)을두기로되엿다 주간중의 주최로서는

一、慰靈祭와祈願祭의執行
二、隣保相扶의徹底
三、小國民의敎化
四、軍人、傷病記章의傳達式
五、善行者의表彰
六、映畵館、興業館、湯屋、旅館、理髮館、交通運輸業者等과協議하야 傷病軍人의待遇改善에萬全을期할것
七、應徵士와懇談會의開催
八、汽車、汽船、電車、뻐쓰等에서는 傷病軍人에게는 自進하야 座席을내어주는等 義擧의徹底를期할것

등을 구체적실시사항으로 하고 주간의취지는 길이계속하도록 그철저에 노력하라는바이라고 한다

히까리遲延

칠일오후다섯시이십분 신경(新京)을떠나 부산(釜山)을가는『히까리』가 안봉선(安奉線)장가보(張家堡)와 고려문(高麗門)사이를 진행중 만주인한명이 열차앞으로 가로질러가려하므로급히정거햇기때문에 맨아페서셋째차깐인 삼등객차가 분리연결기가파손되엿다 이리하야 현장에서 고려문까지 분할운전하느라고 안동현(安東縣)을 한시간오십오분늦게떠나 경성에서도 한시간삼십이분 늦게떠낫다

經濟强調週間中
廢品獻納價格千餘圓

지난팔월이십오일부터 일주일동안실시하엿던 경제전강조주간에 경성에서는 단체나가정이모두 일제히 폐품을수집하야 경성부회에 헌납하엿는데 그금액이 일천삼십삼원육십이전이나되어 조흔성적을 나타내고잇다 내역을보면 헌납자중학교단체가 팔지칠합이어 사십이명으로 품명의중요한것은 다음과갓다

品名	貫
鐵力	一、三三四、三一六
銅	七〇六、三七九
眞鍮	三三三、四八六
亞鉛	一九、三七一
錫	一〇、〇五〇
錫屑	四九四、〇一〇
新聞	一九〇、五三〇
紙屑	一七四、六四〇
綿	一三三、六七〇
運動靴	一三三、五八〇
麥酒瓶	一三、九一〇本
사이다瓶	一、六六四本

이상외에 자기 우산 고무신등이엇다

"滿洲移民計畫의杜撰"
時局對策調查會分科會에서大藏男이
補助過少와無誠意를論駁

귀족원의원(貴族院議員)으로방금 개막중인 시국대책조사회(時局對策調查會)의분과회에서 연일대활약을 계속하고잇는 중인 대장공(大藏公)남작은 칠일오전 제일분과회(第一分科會)의 석상에서 조선총독부 만주이민에대하야 조선총독부에서 너무성의업시 하기때문에 정확진실한이민을기하기 도저히불가능하다고 장황설의 대기염을 토하야 치면적으로 총독부의 이민사업의무성의를통격한후 그대책의 시급함을 강조하엿다 어서 흘러나오는 그내용의대개를 듯건대 현재내지인만주이민계획은 소화십이년부터 이십년계획으로 백만호오백만명을 이주시키겟다고 되엿는데 이를내지인 어인은 정부에서일천만원 만주회사(滿拓)를 경유하야 보조、국책회사의 보조 등 백만호에 삼천원의 보조를 주어가지고 만주에가서 정착하야 자작자급하도록 알선노력하는것이다 그러나 조선인이민계획은 소화십이년부터 십오년동안 매년일만호식 십오만호 사십오만명이주시키기로 되엿는데 이주민 동안 선만척식회사(鮮滿拓殖)에의 총독부의보조로 이주민 … 민사업을 어외가터 성의가업스다

今日公布된學校卒業者의使用制限令
技術卒業者採用은
總督의許可必要
知事엔職場、事務所臨檢의權限

전시체제하의 인적(人的)자원을 확보하기위하야 국가총동원법(國家總動員法)제육조를 발동시켜서 명춘부터 졸업할 대학과 전문학교、중학교(공업학교)졸업생의 사용에 대하야 반드시 총독의 인가를 바더야 되는 학교졸업자사용제한령은 지난팔월이십삼일부 칙령으로써 공포되엿거니와 총독부령으로써 그시행규칙을 발표하야 이날부터 실시하기로되엿다 그시행규칙의 내용인즉 명춘부터 학교졸업자를 고용케됨에 의하야 사용하라는자는 그학교의 정도와 학과별로 졸업자의 사용인원수에 대하야 총독의 인가를 밧되 졸업자의 졸업전년구월이십일(금년만은팔월말일까지)인가신청하여야되는데 그인가신청은공장、사업장 또는사무소별로하여야 된다 그리고 또인가를바든자를사용하거나 혹은사용치못한경우에는 지체하지말고 그졸업자의근무하는공장、사업장、사무소소재지를 소관도지사를경유하야 총독에게보고하여야한다

그리고 특히 주목되는것은 국가총동원법제삼십일조를 적용하야 국가총동원상 필요잇는 경우에는 총독 혹은도지사가필요한 장소를임검하야업무상황을 검사하는데 만일국가총동원법제삼십일조의 규정에의한 소관관리의검사를 거절하거나 기피하는자는 유개월이하징역 또는 오백원이하의 벌금에 처한다

指定된學科

학교졸업자사용제한령제일조에 의하야 제한할 학교와 학과는 부령(府令)제칠백삼십이호로써 아래와가티 지령되엿다

◇學校

▲大學=內地、朝鮮及臺灣의大學의工學部及理工學部並旅順工科大學 ▲專門學校=內地、朝鮮及臺灣의工業에關한專門學校並南滿洲工業專門學校 ▲實業學校=內地及臺灣의 工業學校(모다甲種程度로서 工業學校의學科를 實業學校令에依한) 大連工業學校、旅順工業學校 ▲各種學校=工業學校에準할 私立學校로서 中學校卒業程度로入學資格을定하는 修業年限一年以上의것 또는 이와同等以上의것(夜間修業의것은除함)

◇學科

▲大學=機械工學科、船舶工學科、航空學科、電氣工學科、應用化學科、採鑛冶金學科、火藥學科、燃料化學科 ▲專門學校=機械學科、造船學科、航空工學科、電氣工學科、應用化學科、採鑛冶金科、燃料學科 ▲工業學校=機械科、造船科、航空科、電氣科、應用化學科、採鑛冶金科 (以上 어느것이나 右에準할것을含함)

申請은分明히
審查와判斷이明瞭하도록
丹下資源課長 談

졸업자의 사용인가 신청을하는양식중주의할점에 대하야 총독부 자원과(資源課)는 다음과가티 발표하엿다

사용인가 신청의양식은 신청의 이유는 심사상중요한 근거가되는것이므로 사업의 현황(現況)확장계획(擴張計劃)현재 사용하고잇는기술자급 노동자의 상황등 신청인원의필요를 판단할수잇는이유를 될수잇는대로상세기입하고 신청의 이유가 불충분하다던가하는일이업도록 여행하여주기를바란다 신청양식은 가까운도지사혹은 직접 자원과에 말하면 희망에의하야 그양식을 주기로 하엿다 그리고 인가신청의기일이 극히절박해저서신청자로서 괴로운비잇슬줄아나 본건에 대해서는 실제로 전번부터 여러 조사를하고잇는관계로 이미충분한준비가 되어잇슬줄로안다 단 종래의조사는 준비조사임으로 부령에의한 신청과는 다르므로 예비조사에관한 회답외에 우선 바삐부령에의한 인가신청서의 제출을바라는바입니다

今日의放送

第二放送 ▲午後六時 어린이新聞 ▲六時二五分 어린이 ▲七時三〇分 講演 經典解說 ▲七時三〇分 滿洲國經濟使節日 國際放送 ▲八時 ▲八時三〇分 野談 ▲九時 歌曲 ▲十時一〇分 레코ー드音樂

女子올림픽
競技規定發表

朝新主催의 第十六回 全朝鮮女子올림픽大會는 來十月二日에 盛大히 擧行하기로 되엿는데 一般規定은 다음과갓다 한다

▲陸上競技 ▲競技日=十月二日 京城運動場 ▲競技種目=六十米、百米、二百米、四百米繼走、八十米障碍、走高跳、走幅跳、投砲丸、投槍、投圓盤、五種競技 ▲參加選手資格=本大會는 各校와各團體의 探點競技를 行하는 關係上『一般』『中學』『學童一、二部』로區分함(註:學童第一部는 小學校在籍者、學童第二部는 高等小學校의在籍生、中學은 中等學校在籍生 一般은 中等學生以上의 學校와同卒業生及其他一般女子임) ▲參加申込期限=九月十八日까지 朝新體育部로(一人三種目以內로함)

▲籠排球▼十月二日京城運動場 ▲參加資格=一般女子部、中等部로區分함 ▲申込期限=九月十八日午後四時까지

▲卓球▼十月二日…場所 未定 ▲參加資格=一般女子部 中等部로區分함 ▲申込期限=九月十八日午後四時까지 (以上各競技抽籤은 二十一日午後四時半부터 主催側에서行함)

色鉛筆

가을도 차저드는밤 자욱소리가 완연하야 하늘은 푸르게곱고 물며 금수강산을 자랑하는 평양의대동강에서! 라이때쯤은『주침월』은지낫다하나 바로달도 조흔대 대동강의 물파달이 더구나조흘것이 ▲뜻하지안흔 호열자의발생으로 환자의 배설물(排泄物)을강가운데 쏘다너허밟고말은대동강물에는 호열자균이떠돌고잇슴이 사실로 판명되엿다고 ▲빈대、벼룩이가름것도잡기힘든터에 현미경으로 일천면배나확대해야 겨우파리똥만큼 뵈인다는 호열자 병균을 어찌잔말인고? 용용이흐르는 저대동강물에서 ▲양덕맹산에서 산협석어내리는물이라고 대동강물을 삼년만먹으면만병통치된다든 강물의치도 떡하다안흘수 업다 ▲그런데 이강물을 한죽기 쇠통으로 끌어올려 평양시민에게 공급하는 수도만은 염려업시 멸균소독을 한다니 요행이나 자칫하면 그결과가 어떠케 될까 ▲재인이술라는 이상으로 발바닥이 간지럽도다

天氣豫報

槪況 颱風은流球、小笠原島中間에잇서서 七百四十四미가량으로 北北東에 進行中이다 高氣壓은 蒙古와本邦의 東海上에 퍼저잇서서 滿洲、朝鮮은 그가운데잇서 氣壓配置는 不安定하다 表日本은 大體 裏日本은 大體

豫報 今夜、明日은흐리다개엿다한다

昨日最高 二十六度 / 同最低 十五度 / 今朝 二十一度 / 正午 二十五度

危險한換節期
效果 本位
虛弱을恢復할수업슬가?

只今우리 赤痢 腸窒扶斯 虎列剌等무서운 傳染病이 猖獗하기始作하여 酷暑苦炎에 지친우리에게 莫大한威脅을주고잇습니다。

그뿐아니라 여름철消化不良症이 慢性胃腸病으로 惡化되기쉬웁고 呼吸器가弱한분은 結核等重症으로 進行되기가 第一쉬웁습니다。이와가티 只今은一年中에 第一危險한時期이나 그러나藥効도 第一빠르게나는 時期입니다。

네온톤(NEOTONE)은人體에絶對必要한 비타민榮養素를供給할뿐아니라 呼吸器를튼튼히하고 消化機能을 活潑케하야써 食慾을 增進하고 體力을增加하며 身體를 强壯케하는 再建設的作用이 卓越하므로 病弱한분은 勿論 누구나 本劑로써 榮養을供給하고 무서운傳染病에對한 抵抗力을 强化하야써 換節期의 病魔를 未然에防止하시기를바랍니다

適應症 (本劑를服用하실때는먼저醫師에게問議하야주십시요)
肺結核・神經衰弱・萎黃病・貧血症・腺病質・食慾不振・肋膜炎
産前産後・急慢性氣管支加答兒・一般虛弱・榮養障碍・心臟疾患・病後恢復期

世界的 强壯劑

네오톤發賣元 株式會社 柳韓洋行 京城・大連・上海

(全國有名藥房販賣) 包裝 小瓶 中瓶 大瓶

ネオトン

新秋流行의 高級비단과 消費大衆의 實用品仕入은 먼저具色豊富한 和信織物卸賣部로!

京城 鍾路
和信織物卸賣部
電話 直通 光園一〇一〇番 / 代表 光園二六〇〇番
振替口座京城二四〇八〇三番

牙山支局 溫陽溫泉驛前 電話一〇五

生徒募集
土木課 測量課
▲九月末日限出願 ▲學則要二錢切手
▲考査日 十月二日 ▲入學日 十月五日
大田工科學院
▲大田府大興町

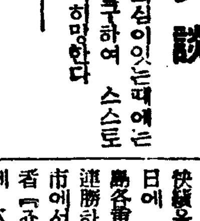

警察官(講習合部全書)
朝鮮及滿洲警察官志願者는本會發行의講習錄으로 … 京城府林町八一番地
鮮滿警察學會

嬉しいお知らせ
洋裁와手藝면뭣이던지아는「洋裁講習錄」見本과
月刊『洋裁의研究』三個月無代進呈
東京高等技藝學校

按摩로안낫는
肩臂痛의
原因은深部에

按摩를하거나 鍼과吸角으로 肩臂痛의 血液을除去해서 가벼워지는것이지만 그原因은深部에잇스므로 그것을除去하지안으면안됩니다 그原因이라는것은 血液이濁하야 血管이硬化해서 血의循環이나빠지기때문에 생기는것입니다 이것을내버려두면 二三年或은數年後에무서운腦溢血、中風에걸립니다 … 本舖에서完成한리키신「イマヅ」는全身의濁한血液을淨化하고 硬化한血管을부드럽게하야 血液의循環을조케합니다 따라서本劑를服用하면 肩臂痛의原因이除去되고 同時에 耳鳴、頭痛、上氣、眩暈、不眠、어지럼、숨가쁨、便秘도낫고 腦溢血이豫防됩니다 리키신은全國藥店에잇스나 大阪大仁의今津化學硏究所로申込하면 新硏究의血液淨化療法을進呈합니다

京城競馬
九月 十日(土) 十一日(日) 十六日(金) 十七日(土) 十八日(日) 二十三日(金) 二十四日(祭) 二十五日(日)

天安支局 電話開通 一二三番

朝夕生涼

健康回復의最好期!

三伏불가튼더위에쩌진五臟六腑를
一刻速히補하시오

虛弱이 過度하면 百藥이 無効하오니 朝夕生涼한 只今부터 곳百補丸을쓰시오

身外無物健康第一

여름에는 누구든지 더위病患者

더위를빼고 胃腸을튼튼히하고元氣를補하면

陽氣는自然的大發!

百補丸은 退더위 健胃腸 補元氣함에 天下第一·先服者全部證明

●누구나 여름철에는 다더위을먹어서 더위症에 걸니여잇습니다 이로因하야 胃腸이 弱해지고 따라서 食慾이줄고 消化가안되고 여위고元氣 陽氣가 衰退되고 全身이虛弱해집니다

●여름철에 虛弱해진몸을 그대로두면 당장에는 別일업는것가트나 事實은 身體各部의 抵抗力이弱해지고 모든生理機能이 衰退되야 不知中 肺病、陽氣不足、神經衰弱、 체증、 貧血症等 不治의大病에걸니기쉽습니다

●누구를勿論하고 여름철에 몸이 虛弱해젓싸오니 于先百補丸을 服用하여 胃腸과元氣 陽氣等을 튼튼히補하시요 千金보다 더貴한내몸의 無病 健康長壽를爲하야 藥服의最好機、 生涼한初秋 只今부터 곳百補丸을 服用하기 始作하는것이 무엇보다 人生의第一急先務입니다

체증을 根本的으로 곳치십시다

陽氣不足을 根本的으로곳칩시다

百補丸의特長

一、大補脾胃하야 체증根絶!

二、大補元氣하야 陽氣永續!

三、氣血不足、神經衰弱、肺病、해소等이原因的으로 一掃됩니다

食事倍加·陽氣倍加·百病退治!

補陰補陽 百補丸 不老強精

자랑하는百補丸의効力!

一、氣血이俱虛하야 貧血이되고形容이창백하고全身이衰弱한분
一、性慾이줄고 手足과下초가 濕冷하고 肢節腰痛으로 고생하는분
一、口味가업고 消化不良과 체증 속병으로 고생하는분
一、肺가弱하야 元氣와活氣가업고 허리가압흐고 四肢가勞困한분
一、神經이衰弱하야 머리가무겁고 精神이흐리고 記憶力이不足한분、以上의 症勢는 早老할症狀이요 長壽못할 前兆이오니 一日速이 百補丸을服用하여 싹싹한青春이되시요
一、筋骨이튼튼하여지고 氣血이 旺盛하여지고 힘이생기고 順借力이됩니다
一、消化不良 체증 속병가튼것은 어느때업서젓는지 알지못하게업서집니다
一、눈이밝아지고 精神이조와지고 皮膚가윤택하고 血色이조와집니다
一、全身五장六부를 다잘補하야 참말完全히 陰陽雙補하야體重이增加되고 陽氣가 大旺됩니다
一、過飲過色人 ホルモン不足으로因한 腦、性神經衰弱人께는 더욱速効합니다
一、長久連服하면 精力絶倫하야 一生을無病健康한몸으로 不老長壽할수잇습니다
一、年久咳嗽와 오랜 淋疾도消蕩됩니다

藥價

百補丸	一劑	十圓
婦人百補丸	一劑	七圓
少年百補丸	一劑	五圓

無料進呈 어느藥이고 三劑以上共同注文하면 周旋人께 一劑無料進呈

重要販賣所

一、本社直賣部
二、朝鮮總督府商工奬勵館
三、全朝鮮十三道廳商工奬勵館及商品陳列所
四、全朝鮮有名藥店
五、和信・三越

京城堅志町五

振替五番・電光 六三二番 六二三番 三三〇番

平和堂株式會社藥品部

▲生男生女
▲天下名藥

부인의
경도부조와 자궁병 냉병 대하증 불임증 과 산전산후 기혈부족에 효력 천하제일
月經血色이 조와지고
月經時期가 一定하여지고
赤白帶下와 惡臭가 一掃되고
月經時 腰痛 腹痛이 絶對的으로 업서집니다
얼굴이 절머지고 粉이곱게 잘먹습니다

婦人百補丸

家庭

Vitamin P.
비타민피라는게 또 잇습니다
모유부족한애기에게는 대단히귀중한것이에요

비타민、씨가 괴혈병（壞血病）예방에 업서서는안될 것인줄은 누구나 아는사실 입니다。

더구나 어머니의젓이 부족한애기나 전혀 우유나인공영양으로 기르는 애기는 이『비타민씨』의 부족으로 생기는병이 만습니다。

그런데 요즘『비타민、씨』만으로는 괴혈병을 완전히 예방하지못한다는것을 알게 되엿습니다。세계영양학계가 기오루롤트 연구한결과 기박사등에 의해서 새로히『비타민、피』라고 일홈해가지고 이것이 괴혈병에 대해서씨에 부족돼잇는 성분을 발…

그것은 레몬즙에서『비타민씨』를 때서 결정체를 만든것을 동물에게 주어서여러가지로 시험한결과 괴혈병이 잘낫지안엇는데 레몬즙을 그대로 주니깐병이썩 잘 나엇습니다。

그러면『비타민、씨』만으로는괴혈병이 나흘수업고씨밧게 또다른 무엇이 괴혈병을낫게하는것이 잇는것을 알수잇습니다。

그래서 모든영양학자들이 기를쓰고 연구한결과 새로운것을 발견햇습니다。

괴혈병에 효력잇는『비타민、씨』는무、레몬、토마토、양배추、나쓰미깡、우유、감자、배추、가지（茄子）、빼티、게란、오이、빠나나、사과등에 포함돼잇는데 그중에도 무껍질、레몬즙、토마토등에가장만히잇습니다。

그러므로 어린애기들에게 무즙을짜서 먹이면 완전히이『비타민피』를 섭취하게됩니다。

더구나 모유가부족한 애기들은 매일두세숫까락식짜서먹이면 괴혈병을 예방할수가 잇습니다。

또는『비타민、피』는 모세관의 투과성（透過性）에 이상이잇는여러가지병——즉혈관성자반병（血管性紫斑病）、늑막염、복막염、신장염、심장병、다발성관절염등에도효력이잇습니다。

닭고기맛나는 토끼고기요리
노인과애들한테조하

농가에서는 요즘부업으로 토끼를 만히칩니다만 토끼고기가 소고기의 대용품으로진중하게되엿습니다

토끼고기도 즘생의 고기라고말해야 정당하겟습니다만은 어쩌면그러케도 닭고기가튼지 나쁜고기깐에서는흔히 닭고기로팔기도합니다

성분은 단백질二一、六八퍼—센트 지방一、七六퍼—센트 회분一、二二퍼—센트인데 아이들이나 노인들에게도 조흔것을알수잇습니다

◇

만일 스끼야끼맨들라면 가튼료량의 미림（味淋）과간장에 한시가량담것다가 지저도조코 또는빠터—나 참기름을 발라굽거나 잘게써러 맑은장국을끄려도 조습니다

◇

토끼고기의 야채살라다도 조습니다 먼저고기에 소곰을뿌려 삶어내어 적당히비어가지고 토마토 오이 사과 양배추썬것과 함께 그릇에 담고 마요네이스 쏘—스를 칩니다。마요네이스쏘—스는 식료품점에서 팔기도합니다만 집안에서 맨드자면 서양게자 설탕 차사시로 하나씩에 소곰 차사시반과 게란 노란자우를섞거 휘저어노코 다시거기에 초를큰사시로 넷쯤 서서히 너흐면서 휘젓습니다。

◇

토끼고기 시츄—맨드는법은 토끼고기를 한치가량되게 썰고 소곰 후추가루를뿌려서『베이콘』을 잘게썬것과함께 푸라이남비에 너허 빼터를 조금치고서 지집니다 다른남비에 빼타와 밀가루를 큰사시로 둘가량 너코끄려 고동색비치 날적도가되거든 스푸를 삼홉가량붓고서 다마네기썬것과 아까토끼고기 장만해논것을 너어 한참동안 고읍니다。

식욕의가을
인제는먹는데로 쑥쑥내릴땝니다
지방질을먹어살찝시다

요얼마전부터빵 조소에따라제각금 달랏습니다。

경성에는 식빵의분량을 근으로팔하든대도 한근에 십사량이 한근에사백 전하는데 십이전하는데 십육전 오십그람（빠이십 하는데 십팔전하는데 이러케 다몸메）로통일되엿습니다。이식빵의 경도잇고 일백삼십몸메되는것도 분량이나 형상과 잇섯는데 갑시만하고 반드시품질 그리고 갑 질이조흔것은 아니엇습니다。

시이때까지는 통 얼이안되어서 제 중대한것은『비타민』인데 이비

그런데 어식빵의 영양가로서 라민도 일본의식빵에는 업다고 할수 이부족한비타민은 아무래도 다른부식물로서 보충하지안흘수업습니다 이러한까닭으로 식빵의무게를 통일하기로해서 동경부와신내천현（神奈川縣）내에서 몬저실시한것인데 뭇득식빵이라고 이름짓는것이면 현미빵이거나 검은빵이거나 한것이시 무엇에나 적용해서 한근의 무게를 사백오십그람（구은지 이십사시간이내 다란날어서）으로 정하고 갑도실효오로부터 이십전까지로 통일하기로되엿습니다。아프로는 품질에까지지고 통일하게한것을 가지고잇는 모양이나 곳실시되기는 어려울것입니다。

그럼 어떤빵이 조흔가? 식빵을 살경우에는 이러한점에주의하셔야 합니다

먼저 식빵은 맛이조와야할것은 물론이지만 이외에 고루잘구어진것이래야하며 풍미가잇서야지 시금한냄새가나는것이면 틀렷습니다 그리고 칼로빌때 끈킨편에 수분이 잇는것은 나쁩니다 손가락으로 눌러보아 다 손에응켜주어 끈끈한듯한것도납부고 손가락으로 눌러보아 탄력이잇스면 조흔편입니다。

빵을먹을때에 하—야가요테만 파먹고 거레누른것을 안먹는양반들이잇스나 이거참 식빵자실줄을 모르는분들입니다 정작은것중에 영양분이만흔것이니까 다자시도록하시요。

가을볕에…… 거머케타는 목덜미

목에 주름살은 그사람의 나히를 말한다고합니다。그 손질은이러케

러므로 목의 아름다웁이란것도 그다지 소홀이 할것은 못됩니다。어느때는 얼굴이상으로 사람의눈을 끄는수도잇습니다。

상큼하고 깨끗한목 고흔살결노 매끈하게된 목의질로 아름다운것입니다。목도 다른거와 마찬가지로 늘손질하고 거두어야 그미를발휘합니다。

몬저 목이 검은분은 그우에 그대로 분칠해도절코 말숙해보이지안습니다。

분칠이 힘분이라도 여름에서부터 가을철에 들때에는 아모에래도 검게타게되므로 잘손질을해야합니다。

밤에자기전에 목에도 얼굴과 마찬가지로 크렌싱크림으로 때를 말숙하게 닥근다음 표백성이잇는 크림에 콜—드크림을 조금석거서 아래로부터 위로시켜맛사—지를합니다。

맛사—지를 다한다음엔크림을 가—제로 닥거내고해지파수나 레몬즙을 발러두면 조습니다。

세게제일가는나만흔이
백사십살에 딸은십륙세

인생칠십고래희라 예날부터 사람이일흔살먹도록 살기란 드물엇이라고 해왓습니다다만은『아푸리카』『베추아렌드』（영국보호령）에는 칠십의곱쟁이되는금년에 일백사십살된노인이 살고잇는것이 발견되엿습니다。물론확실한기록이업슴으로 서력며년에낫는지 알수는업지만 스무살되는해에『바스토란도』전쟁에참섭햇다고하니까 일백사십세전후란는게산이됩니다。

이노인은 지금도 정정해서『보아』전쟁에서 엇지손 — 내장（白內障）만아니라면 어 잘맛（보형（木型））이잇스면 그건

밤에바드세요
수세미 오이물은

수세미오이물은 모든화장수가운데 제일 조흔것인데 이물을 바드려면 넝쿨에매달린 수세미오이를 땅우에서 약두어자가량 노픈데서 밋동을 쪼개서 그쪼갠자리를 깨끗한 병주두리에 대여노코 이슬이나 비가드러가지안케 고무나 파라핀조히로 꼭싸서 하룻밤만 자면 잘익은 오이일것가트면 한번에 한되는물이나옵니다。

나제는 안되고 반드시맑게개인밤에 뭉쳐바드도록할것입니다。바든물은 깨끗한가—제가튼데 걸러서 조고만병들에너코 상하지안케 초를너어서 병주둥이를 밀봉해둡니다。

지차리우

지기시른마음

「애 간밤에 괘추엇지」

「참 여간 아니엿서」

「아침에 보니까 우리집데야에 엇는 물이다어렷드라 예」

「그건 어림두업다、우리집엔 주전자에 끄려노은물이 꽁꽁 어럿단다」

（글쓴사람 장혜영）

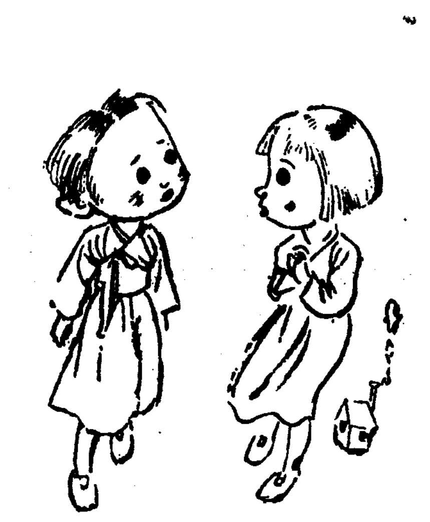

털실묵은것은 살려씁시다
아푸로는순털실을 돈울주고도못사오

차차 겨울준비를 하려면 털실편물도해야할것입니다。우리가 사는 서엔 어직도 일반적으로 이럴실편물이 보급되지못햇스나 아모든 만히보급될것입니다 웬 그러나하면 아이를 겨울옷은 아모래도 털실로사다가 짜서이피는것이 제일이니까요。

그런데 아시는바와가티 이제부터는 순털실은 어둘내야어더볼수업고 전부 스·파가석길실일 것입니다 그러니 순털실은마치 귀중품처럼 되엿는데 이러케 털실이귀할때 한번짜서 입엇든것이라도 다시손질을 잘해서 쓸수잇습니다。

먼저 짯든털실을 끌러놀하지안케 새실처럼 펴는데는 뜨거운 김이제일입니다。

털실을 펴는기계도잇지만 구태여 그러케할것까지업스니 전차에 물을 끄리면서 그김에 대고 펴든지 해도 다대고 펴도 썩 잘펴집니다。다괴저거든 잘감읍니다。그런데 남어잇섯던 아모래도 젖기지가 못하니까 두겹으로 짜는 뜻으로 무엇을 한거너어 하면 좃습니다。

헌실을 빨게될때에는 세탁하는물에다 암모니아 네다섯방울을 떠러트리고 잘저은다음 그가온데 헌실을 담그고 빨리빱니다 그다음 비누를 미리푸러서거기 풍이 이는 물을만들엇다가 거기에너코 비비지말고 빤다음 볼록 세을 아조빼고 다른세숫물을 데워거든 하이드로살하이도를 조금 풀어 삶습니다。그러면 본색이 죄다 빠집니다。

맑은물에 깨끗이씻처 말려가지고 자기가 원하는 빗갈로산성료（酸性染料）로 물을 드릴것입니다。

끄려드리는 염색은 놋가지비치 빨지않은 끄리는것인데 풍치가 심한것은 그때 거더낸거든 초를 너어 두세번 헹구어서 말립니다。

그런데 빨어노흐면 실이옴싹 가늘어지고 떡떡해지는데 그러케될때 비행이가튼거로 가볍게 두들기면 폭신해집니다。

스·파를 섞거짠실은 아직여러가지로 연구중이지만 빨때에는 조흔가루비누를뿌려가지고 얼른 담거서 빠는데 따스한물에두어번 헹군다음에 초를 네댓방울떠러트려 그가운데 한번저시어서 끄내말립니다。

잘마른다음엔 자막대기가튼것으로 가볍게두들겨 보풀게합니다。

長篇小說 愚氓 【127】
朴泰遠 作 洪祐伯 畵

세가지일（10）

그러케도 기다리고 또 기다린 금순이의 편지가 배달된 것은 아침 열시가 넘어슬 때다。

마악 아침을 해치우고서、뒤개울로 빨래를 하려 나갈 차비를 차리고 잇던 장씨는、비록 판판무식쟁이기는 하엿서도 그런지가 내딸 금순이에게서 온 것임을 용하게 알어내엿다。

아홉살에 학교에를 들여보내 열세살에 졸업을 할때까지 만 사년동안、금순이가 가지고 다니던 교과서에다、공책에다 수없이 쓰던『洪錦順』이 석자는 어머니의 눈에 그러케도 낫익던것이다。

그러나 물론 남편은 가가로 나가뒤엿다。허지만 그러타고 남편이 도라올때까지 기다린다는 수는업엇다。

처음에 장씨는

『명순아—』

하고 둘재딸을 불럿다。

『너、이편지 가지구—』

말하다가 말고

『아—니 너 나가서 아버지바뿌시지안커든 잠깐좀 들어왓다 가시래라—』

그러나 정작 명순이가 쪼르르 문밧그로 달려나가려 하엿슬때 그는

『애애 명순아』

다시 딸을 불러

『그만두어라。내가 가지。』

편지를 치마허리에 찔러너코、몸이나키 남편의 이발소로갓다。

그때마침 그안에 손님이한사람 잇섯다。아마 안저서 이를만에 하면 으편으로 오는 신문을 뒤적어리고 안젓던 홍서방은 고개를들어 아낙네를보자 웬일이냐고 눈으로 물엇다。

『왓수 왓서。』

장씨는 위선가마니 한마디속삭이고 안으로 들어갓다。

『응、왓다니、구에?』

홍서방이 신문을 아래로나려노흐며 분주히 뭇는것에、장씨는 한번 밖을 살핀 다음에 말업시 치마허리에서 금순이의 편지를 끄내 주엇다。

그것이 분명히 서울로 올러간 뒤로 한마디 소식이 업던 딸에게서 온것이다、알자、홍서방은 희망이 몽두룽 또고 한겻 긴장한 얼굴로 사연을보앗다。그것을 또 장씨는 한가지로 긴장한 얼굴을 하여가지고 지켜보고 잇섯다。

금순이의 편지는 다음과 가탓다。

『어머님전 상사리

일기 고르지 못하온데 아버님 어머님 기체 안녕하시며 몸목성이며 명순이 중순이 석건이 두루 즉금하옵니다 잘들 잇습니까。이곳 여식은 어마님 슬하를 떠나 무사히 서울로 올나오뒤、그날 직시 대원님께 뵈옵고、기꾸신 은총을 밧자와 지성으로 모시고 잇사오니 아모 염녀 마시옵소서。아직 마땅한 집을 구하지 못하와 그대로 본부에서 대원님을 모시고 지내오나、이제 수히 조용한 곳에 제집을 마련해 주시겟다고 말슴하십니다。이곳에 온지 사흘되던날、처음으로 대원님께서 저를 데리시고 진고개라고 하는데를 구경시켜주시고 밤에는 또 활동사진이라는것까지 보여주셧습니다。새빨안 보석반지를 또 사주셔서 아침저녁으로 끼고 잇습니다。대원님께서는 저를 귀애주시고、그저 아모일도 하지말고 편히 놀라고 하십니다。밥짓고、빨래하고 집안치는것까지 모두 칠서할멈이란 이가 하기때문에 여식은 참말 편하게 지냅니다。다만 어마님 뵈옵고시픈 생각이 간절합니다。바루 어제밤에는 대원님께서 집생각안나느냐 하시기에 납니다고하엿더니、고개를 끄덕어리시고 이제 수히 네 부모님 서울로 오시래서 한집에서 가치 잇게 해주마 하셧습니다。말슴을 들으면、서울서 가까운곳에 큰 농장이 잇는것이 잇서、우리 교도들은 그 곳에서 모두들 잘살고 잇다 합니다。그래도 아버지께서 농사를 못해 보셧다고 여쭈더니 우스시며 누가 발벗고 나서 김매란다냐 더구나 너이 아버니를 아모려기로서니 그러케 대접하겟느냐 하셧습니다。그저 한푸바삐 어머님 아버님 모시고 동생 오래비와 함께 호강하고 살고 십습니다。참 몸목이 다리닷친 말슴도 여쭈엇는데 보진 다음에 직시 고처줄터이니 아무 염려 말라고 하십니다。대원님 법력으로 눈 뜬사람 속병 고친 사람 퍽 만흔가 봅니다。또 글월 올리겟사오며 이번은 총총 이만 주리옵니다。

년월일 금순 상서』

第20回 學生美術展覽会

會期 十月中　場所 本社大講堂

出品種別

◇中等部 —師範部·中學部—
東洋畵科
西洋畵科 —圖案畵包含함—
工藝科 A、彫刻工藝品 B、刺繡·編物

◇初等部
自由畵科
手工科

褒賞

【中等部】 特選 各科若干人各賞狀 賞牌 賞品五十圓 — 優選 各科若干人各賞狀 賞品三十圓

【初等部】 特選 各科若干人各賞狀 賞品二十圓 — 優選 各科若干人各賞狀 賞牌 賞品十圓

◇特別褒賞 本社社長賞 一人百圓（特選作品中에서一點을選하야 特選賞과幷하야授與함）

◇申請及搬入＝申請과搬入은 同時에하되「京城府太平通朝鮮日報社事業部」로 期日은 九月二十七日까지

◇出品規定＝本社所定의 申請書에 各項을明細記入하고 作品背面에도 申請書에 記入한바와가티 作品題目及 作者氏名 住所와 所屬學校學年別及年齡을 明記하야 搬入할것（申請用紙는 葉書로 問議하시오）

主催 朝鮮日報社

網を張る病魔
豫防과治療

○胃腸은 人體의廚房

一家에 잇서서의 廚房、政府에잇서서의 大藏省과 가튼重要한 그리고 出入이잣고 取引이繁忙한 곳입니다 每日三次식 입으로 집어넛는 野菜、果實、魚肉、獸鳥肉、酒類、飲料等이 가진 榮養分을 一日胃腸의 工程을거치지안흐면 心臟을 爲始하야 各部의 機能에 配給되지안는 調理場인만치 他의 臟器에比해서 活動이劇甚하고 따라서 疲勞衰弱도 더할것인故로 胃腸病患者가 만흔것은 오히려當然하다고 할수잇습니다 同時에胃腸病에 關한藥은 지금까지 세일수업슬만치 發賣되엿스나 斷然! 이것이면 하고 患者로하여곰 最後까지 信念을 가지도록한것이 果然얼마나 잇섯습니까 胃腸病患者의 心理를解剖하면 最後의根治까지 邁進하려는 强한信…

○消化藥으론 미듬性이적어

…을 第一段으로해서 一時의 食欲을 促進시키는 效果的인 消化劑로 어떤藥을 쓰는동안에 早期治療의 機會를잃고 慢性胃腸病이되야 全然 도리킬수업는 일이되고맙니다 우리가 日常經驗으로 생각하면 것은 이것을로서 왜 世上의 胃腸病患者가 自己의 胃腸의 機能에對하야 좀더 기피생각을하고 良藥을求하는데 留意치안는가。胃病때문에 食物이 消化안된다는것은 消化되지안키때문에 胃病이아니고 胃病이기때문에 消化가안되는것으로 消化機能의根本인 胃全體가 해잇는것을 單純한 消化劑에 依하야 機械的으로 잘겨보앗자 그것은 一時便法으로서 一方의 吸收機能이 말못되는 藥에依하야 一時消化만은 될지라도 榮養素는 分配할수가 업스므로 조금만잘생각을한다면 果然그러쿠나하고 首肯할줄로압니다 本劑는 우에 말한바와가티 單純한 消化藥이안입니다 治療의根本目的인 衰弱한胃腸機能의 回復을圖謀하고 胃腸自體의 任務인 消化吸收力을旺盛케하기爲하야 急性、慢性胃腸病에對한 最適藥으로서 只今도 오히려江湖의 信賴와稱用을 밧고잇는 所以입니다

○차침서늘해지면

食欲이대단히旺盛해지는대、여름에 弱해진 胃腸그대로 마음껏 榮養을 攝取해도 도로혀 泄瀉와腹痛으로 苦生을하고 腸疾扶斯나 赤痢로 惡化시키고 마는 일이 잇는 故로 水傷이네 食傷이네 寢冷이네 하는等 조곰이라도 배속이 거북하다고 생각이 되거든 곳本劑의 五六粒을 每食後에 먹어둔다는것은 가장得策이며 合理的이고 不幸히泄瀉나 腹痛에까지 惡化된경우는 其症狀에따라 服用量을 增加시켜서 安靜해잇는 것이조흐며 多量으로 먹을지라도 副作用이 업스므로 安心하고 먹을수잇습니다

健胃固腸丸

登錄商標

皇軍勇士에의 慰問袋에 반드시 너어주십시요 大端히 기뻐합니다

藥價 二十錢 五十錢 一円 二円 三円 五円 十円

本舖 大阪 谷回春堂

智異山探險記

智異山行第四日……(二)

傳說에 남은 靑鶴

⑬ 李殷相

濯纓金馹孫의 記錄을 據하면 『佛日菴僧이 말하기를 每年느즌 여름에 靑鶴이 [illegible]의 세가지 峰으로 날아와 松樹우에 놀다가 [illegible]에 나려와 물을 마시고는 다시어디론지 가버린다하더란』하고 『是靑鶴云也、飛泉瀉雪下落千丈、入鶴淵、此眞佳境』이라하엿다。

이말에依하면 靑鶴이 分明 여기 오고가고 한것이 事實이라고도 할것이오、또 淸虛의 佛日菴詩에 『深院花紅雨、長林竹泛烟、白雲凝洞棲、靑鶴伴僧眠』이라한것을 文字대로 直解한다면 靑鶴이 여기와 깃드린것으로 말할수있지마는、古僧이 設說으로 한말이지도모를것이오 [illegible] 靑鶴의 來否는 判斷할길이없다。靑鶴洞도 『靑鶴은가고 流玉만남어진다』는 詩句를 썻거니와 [illegible] 여기와 詩를남기고 [illegible]

智異臺蓬[illegible] 千岩萬壑[illegible] 洞中靑鶴[illegible] 胡不來[illegible]

이라하야 靑鶴을 보지못하고 [illegible]하엿다。그러나 여기에 智異山中에는 靑鶴洞의 이름이 가장 많고、또 靑鶴洞의 故事가 오래前부터 있음이 事實이니 靑鶴洞故事에 對한 最古의 記錄은 高麗[illegible]時의人 李仁老의 破閑集이다。古老가 傳하되 智異山에 靑鶴洞이 잇서、길이 좁아 겨우 사람이 通하니 [illegible] 虛曠한곳을 만나니、四面에 다 良田沃壤이라 播種하기에 조흐며、거기 靑鶴이 棲息하므로 일홈을 靑鶴洞이라 한다하엿다。옛날의 避世者들이 여기에 만이 居하야 頹垣廢址가 오히려 荊棘속에 남아잇더라하고 [illegible] 그는 그의 [illegible]

[illegible] 靑鶴洞記 『[illegible]今九品臺、靑鶴卽今侍[illegible]、近時積遊人[illegible]』 이러한것을 據하면 靑鶴의이야기는 가본것이로되 靑鶴으로 因하야 傳說된 靑鶴洞은 바로 佛日庵下의 洞谷이 아니라 여기서 東南下하야잇는 岳陽面의 [illegible] 洞谷이分明하니 지금 거기 靑鶴里、靑鶴里의 洞名이 남아있다。靑鶴洞의 靑鶴이거나、佛日洞의 靑鶴이거나 [illegible] 이 靑鶴은 그 [illegible] 아름다운 꿈이엿더라 傳說이건 實在이건간에 이 奇勝한 谿谷들의 守護鳥로 [illegible] 怪異할것없는일이다。

그러므로 芝峰類說卷二에 『居僧順余言、平時有俠少、投石傷鶴翅、鶴由此不復來、』[illegible]

學藝

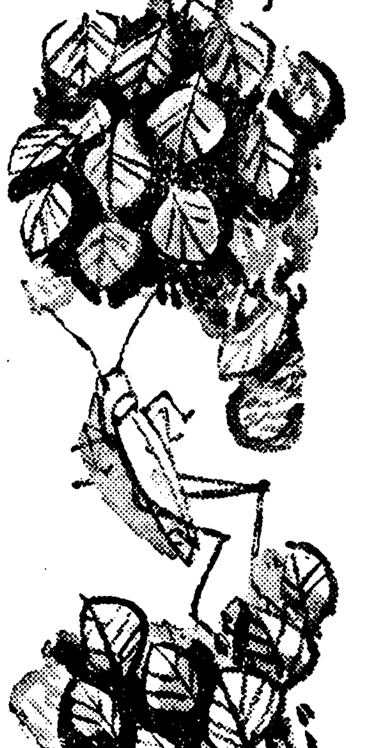

時代의 흐름과 人物

九月創作評……(四)

李源朝

李孝石氏의 『附錄』(四海公論九月號)은 近來에 잘볼수 업는 作品傾向이다 이作者가 말하는 『七年間』이라고 말할수 업는 그저 『七年間』이란 時代의 흐름에 浮沈한 『운파』의 面影은 한사람의 운파만이아니라 실로 오늘날 우리제네레순이 다겪거온 時代이며 이러한 時代가 不過 七八年이언마는 지금에 운파라는 사람을 그리고 想像하는것이 맛치 隔世나 된듯한것을 생각한다면 실로 感慨가 깊은일이다。그럼으로 이 作品에는 咏嘆的이오 暖昧的인 色彩가 濃厚한것은 그테ー마가 가저오는 不可避의 事實이다。더구나 이作者의 文體가 이러한 敍述에 特히 能熟한때문도잇겟지마는 그러치안허도 가을바람에 感傷하기쉬운 사람의 마음을 자못 서늘하게하는 대목이업지안타。그러나 作品으로 서본다면 운파가 [illegible] 場面밧게는 운파의 生活이 보히지안는다 이作品의 大部分이 作者의 主人公에 對한 追懷나 感想이지 主人公의 生活이 描寫된것이 아니다 小說과 隨筆을 區別하는 限定點이 무엇이냐하고 기피 究明한다면 그러케 簡單하게 解決될 問題는 아니지마는 作中人物의 生活이업시 그人物에 對한 作者의 追懷나 感想으로 滿足할 程度이라면 그것은 隨筆은될지언정 小說로서 本格的인것은 아니다 勿論 이作品에 있어서도 운파의 七年間生活이 그려잇지 안타고할수는 없으나 그것은 終始 作者의 見聞記이지 정말 운파의 生活은아니다 더구나 운파의 失意가 별로 나타나지안는 까닭에 [illegible] 程度에 이르러서 [illegible] 산송장의 生活이 이作品에 나타난 程度이여서는 우리의 同情을 끌을수가 업는것이다 [illegible] 이러한 文章에 끄을려서 [illegible] 잘못 下手가 이러케 쓰면 到底히 [illegible] 못엇슬지 모를것이다。如何間 요사히 市井에 도라다니는 사람들을 보면 운파와가튼 人物도 업스니 운파는 진실 [illegible]

[illegible]로 失際한 이때에 이러한 作品을 한번읽는것은 문허진 모뉴멘트를 다시 도라보는 感慨가업지안타。이밧게 白信愛氏의 『一女人』(四海公論九月號)은 [illegible] 내氣分으로서나 作者의 氣分을爲해서나 여기서는 割愛하는것이 제일 上策이겟스나 作家가 醜를 그리는것이 眞境에드러가면 讀者가 그作品을 읽을때 결코 不快感을 느끼지안는것이다。다시말하면 醜와 惡이 잘그려졋스면 그럴사록 讀者가 거기對해서 도리어 快感을 갓게되는것이 藝術의 藝術된 所以인데 이作品에서는 이러한 妙諦와는 全然 反對의 느낌을 어덧다。더구나 對話란것이 한마디로 사람이어다 사투리 美醜이래도 사람이잇고아모리 京辭를 써도죽은말이잇다 미안한 소리지마는 이作者의猛省이잇기를 바라면서 妄言을謝한다。

―(了)―

新刊紹介

◆食糧經濟 九月號 發行所 東京市麴町區丸ノ內 海上ビル 日本米穀協會事務所 振替東京三〇四二九番 定價三十錢

◆觀光 第六十五、六號 發行所 奉天市十間房第五區 觀光社 振替奉天八四八番 定價一部五錢

◆高麗時報 第九十六號 發行所 開城府北本町三九九番 高麗時報社 振替京城二四〇九三番 定價一部十錢

◆東亞經濟新聞 第二一九號 發行所 京城府鍾路町八十七番 東亞經濟新聞社 振替京城七四四二番 定價一部十錢

◆金貞慤先生小傳 發行所 開城女子敎育會 定價八十錢

永遠의 눈물

九…月…斷…想…(中)

金文輯

低級한 눈물。―그러나 그는 女子의 特産物만은 아닌것갓다 男子로 自他共認하는 내게도이 놈의 값싼눈물이 하루에도 몃번식 흘러내린다。부끄러운 채告白치 안을수 업다。大丈夫 사내어서이 더구나또 金아무게라하면 天下의明朗兒 [illegible] 快男兒요…그쯤을 모두 알고잇는 이『뿌루도ー』가튼사내에게 그따위 눈물이 잇다니 그무슨 條件이냐?고 이러케를 飜弄비슷한 反撥을 코ー스등에다 황당할것이다 마는 그코ー스등의 反撥이 내게는 더 아니꼽고 低俗스럽게 再反撥된다 그때의 내 코ー스등에는 [illegible] 火에의 幻想이 황칠된다。집에다가 불을 질을것이아니라 漢江[illegible] 벌판에한 五萬名쯤의 人間을 장작가티 쌓하서 石油無用、電氣無用―오로지 原始的으로 한十年동안 제대로 지글지글 타죽도록 그어느 한 놈의 밋구녕에 성냥을 기려대고 싶다는것이다。생각건대 人間에 [illegible] 나

이다 좋다 人間이 얼음까?戰爭이 不絶토록 人間이 만흐면서 戰爭이 必要토록 人間이 업구나!이무슨 戰爭의矛盾이냐。燈火의 九月이라 몃번만에 처음으로 冊이라고 끄집어내 들고보니 그게도 사납게도 쇼ー펜하우엘이다 [illegible] 못내려가서 회나게도 모르는말이튀여나오는판에 辭典뜨기를 질기지아니하는 고약한 心事도 심사이어니와 이제 세삼스럽게 또 무슨 쇼ー펜하우엘이냐 하는나 自身의 嘲笑로운 反撥이 앞서서 그놈의 한쏭을 어린애 모양으로 뒤넘으로 휘 집어던지니 骨董빠의 [illegible]하나가 자못非音樂的인 목소리를吐하면서 『다다미』바다에 굴러떠러진다。하고보니 그게도 말이아니엇다 장가도못간놈이 벌써 쇼ー펜하우엘을 입으로라도 卒業햇다는 것에 첫재 말이아닌게고 둘재로는 原稿팔아 풀칠하는 젊은 녀석이 骨董에 趣味를 붓첫다는것이 千不當萬不當 애당초에 말이아니란거다。말이낫스니말이지 나의 骨董趣味는 [illegible] 나누구나에게 [illegible] 범서 中學時節의 내肺床에는 映畫館포로그람과 함께 日本橋니 京橋니하는 무슨 美術俱樂部의 賣立案內의 冊子가 언제나 노혀 잇섯든 것이다。

아나크로니즘이-모르긴 하나 여기에 나의 갑싼 눈물의 貯水池가 잇는듯도 하다。이미貯水池인지라 어찌 水源地 업슬소냐하고 念하다시피 내눈물의 水源地를 찻노라니까 果然 [illegible] 눈물한방울이 주루룩 木瓜가리꺼친내 얼굴에흘러내리는것이다。

朝鮮閨秀文學考

◇…黃眞伊의 現代的 硏究…◇

⑥ 申龜鉉

黃眞伊의 母 陳玄琴은 어려서부터 姿色이 아리따웟다。二八되든때、松都 兵部다리미테서 빨래를 하고잇섯다。橋上에 形容이 端妙하고 衣冠이 鮮美한 一少年이 나타나서、玄琴을 처다보며 우섯다 손구락질을햇다 하엿다。玄琴도 亦 마음이 들뛰어 잠지못햇다。그러나 橋上의 少年은 忽然이 그림자를감추어바리엇다。

어느듯 해는 저물어、漂母들은 헤저가버리고、남어잇는것은 玄琴뿐。忽然히 그少年이 橋上에 다시 나타나서 노래를 르든니만 얼마잇다 노래를멈추고 玄琴에게 물을請하얏다 玄琴은 물을 떠서 恭순히 바치엇다。그少年이 물을 半쯤마시고 벙그레웃으며 되로주며 마시어보라 하엿다。玄琴이 마시고 보니 그것은 물이아니오 술이엇다。色貌才藝가 一時 妙絶하얏고 노래도 絶唱이엇다。사람들이仙女의 下降이라미덧다。

참으로 이것은 黃眞伊에게 바치는 當代 民衆의 讚歌이엇다 社會民族의 詩엇다 [illegible]者와 듯는者가 가튼 하나인 民衆의 노래엿다 머나먼 新羅時代에 어언으로부터 저곳으로 노래를 부르며 放浪하든 [illegible]詩人의 琴線에울은 英雄讚美의 노래이엇다 참으로 黃眞伊는 그時代의 才色에잇서民衆들의 『不可思議』엇으며『神格的』『異彩잇는』사람이엇다。

[illegible]

新秋畫文帖

秋雲

文 安懷南

畫 高義東

가을의 情緖은 나로하여금 어쩌지 不足한느낌을가지게한다。여름쩍의 豐富함은것에견주어 가을의季節은 무엇인지 만히 업서진것만 가튼다。텅 비어잇는 空虛한 맛만도는 世界이다。

霜先 한울을 보아도 그러타。그냥 놉고 맑고 아름답기만하지 아무것도 업다。구름한점 떠잇지안코 그냥 멋대로 푸르기만 하다。

그것은 恰似히 亂雜한는 방안을 말장히 掃除하고 깨끗한暖房을 취하야 안저잇는것만양이다。나의 몸둥아리까지 가볍한밤을 [illegible] 갈빈하다。참가을은 [illegible]것이 만흐것가트다。

한동안 그러케 뭉게뭉게하든구름들은 모두 어데로 자취를감추엇다。오래 기달리어도 보이지안는다。나중에는 아연고당한한 마음에 바다버처럼구르기만한 한울이쏘다질것가티 견단다。나는찬 방바닥우에 목침을베고눈는다。담배를 한대 피우고新聞 雜誌를 이것저것 뒤져어린 다음 아무생각업시술적한울을 처다보니까 그제서야잇다。

秋雲 가을구름이란 이런것인가。금방 언는지 어듸서 생겻다。저편 가으로 엷은白雲이옴직이지안코떠잇다。貪婪하것이나마바가운 구름이다。

아조 엄서질것이가 더만히 생겨난것이 아라까지햇는니 그놈이 忽然 만히 퍼진다。담배煙氣를 입으로 한목음 잔득빨엇다가 그것을 透明한 瓶속에다 뿜어넣코 막애를하면 나종에 煙氣가 흩어져서 하야케된다。막애를 떼면 瓶은 다시 맑아케 透明하다。

가을구름은 이遊戱를 [illegible]캐한다。엷은구름이 첨첨 퍼저서 푸른한울을 휘구름으로 더때 空中에서 휘야케 [illegible]하여진 煙氣를 본는것갓게 하드니 또솔머시 휘구름들루 [illegible]하야 맑고깨끗하다。

가을한울과 나는다시한울안 서로 멋적다。그러드니 이번에는 어디서 奇妙한놈이하나 흘러온다。금방 [illegible]하야 쪽쪽 버친火花가 새벽별처럼하야케 쉽 모양이다。

主人과손님이 서로 歡歡히 안저잇기가하도 심심해서 담배나 한대 피시지요하고 [illegible] 재떠리갓는것을 내미러준것가티 가을한울도 내가 그러케 멋적어하며 처다보고잇스니까 未安하야 언사로 슬며시 구름을 떡명이 띄우노흔 눈치인양하다。

한참 바라보아도 그놈은變化가업는 구름이다。짝 처음 생길때의 모양을 지희고잇다。또 구름결이 稀薄하야 아무러 奇妙한 形態를하여서도속속드리가 細細히 드려다 보인다。

누가 말하기를 바다의 물결보다도 壯觀한 한울의구름덩이고 또 이것보다도 壯觀한光景은 사람의 마음속이라고 하엿거니와 事實 가을하늘의 가을구름은 五尺 短軀의 사람의心中보다도 더單純하고 透明하다。[illegible] 생각에저즈며 나는 담배를 괴여문다。無心히 뻐뻐 빨어서 연기를 토하고잇는동안 아까의 몃몃 구름덩이가 어디론지 살아저다。사방으로 살피어도 보이지안는다。아무것도 업고한울은 오직맑고 푸를뿐이다。

秋雲 가을구름이란 이런것인가。그것은 始初가 아니라 終末이다。消滅하여가는 形態가 그것의 特徵이다。묵가운데다가 墨汁 一滴을 떨어트리면 확 퍼젓다가 담밖에 업서지는것가튼 그러한 性格이다。

구름마저 살어지고 말때한울과 나와는 또다시 서로 [illegible]하다。쓸쓸하다。[illegible] 재떠리 마자 치워지고 나니主人과 客은 서로 멋적다 모든것을 掃除하고 난것처럼 가을은 무엇인지 업서진것이 만흐것가트다。아무리해도 不足한 느낌을 가지게한다。

漢詩募集

題 新凉

押 人

九月末日

(選者[illegible])

夜寒記(六)

新人短篇

許俊 作

崔根培 畫

그는 처음부터다시쓰기시작하야 지어버린는대목까지와서는 저는 암만하여도 이편지의주인공이 어세상에서 죽어저업서젓스리라고는생각되지안습니다 이젠는사람은 자기가오례동안얻어서누어는 그병원가까히 아주도 멍어히 먼곳을바라보고서서 제가오는줄도몰으고잇는것갓습니다 그래서 래일이라도 이병원에는방어느메에서 이젠는사람을차즈면 편지에도 잇는것처럼 어느조그마한산에 집이나하나어더서 고구마나 파먹고살까하나이다 아모리도리를보아야 형을두고잡리구할길이엇서서 그러하오니 도저원만 빌려주시기바랍니다 그리 남어지는 궁금해하실것도엇이 아실만한것은 다잡아십습아니이다 하고 한자더듬것도엇이 단숨에내려쓰고 석운의 편지를동봉하야 봉피를쓴다음 우표까지부처 책상우에 딱 어퍼노코갓다 그는 아직도이시지나 눈이떠 머리가 홉시 어수선한것과 머리마테는 베ー트ー의시집이며 편지지며 담뱃재 세계지도가튼것이 제마음대로 펼처노혀잇는것을발견하였다 그편지를쓰고나서도 잠이 아니와 간밤은 뭄시 비바람이잇는밤이데 자기는인제는 아모요망도엇이 그저 가슴우에 펴노흔 세계지도에서 시베리야도아니오 알라스카도아닌 그저아모것도아닌 휘히터진 망연한곳을바라보며 그단조한구슬픈소리에 잠이드럿나보앗다 그소리는 세상의모ー든것을 휘쓰러가고 어무운세상의모ー든것을 무더오는 구슬픈소리엿다

그러나 오늘은 아침부터 이러케 이불안에서 꾸물거리서는 안되리라는생각으로 이러나 이날은 자리를개여업고 방바닥에 헤트려노흔책들이며 구겨버린종이쪽지들을 말갛케 치워노코 아태로 내려갓다

예전가트면 안해는 벌써 조반을 다 치우고낫서야올흥시간이엿다 밥상을 [illegible]하게자는 버릇을못곳처노는자기로서는 당연한일이엇슬올흔것만 오직의와서는 으레히 아침 맛상을하고안는것이다 그려라고 안해의임실이 이런닷다 하면 그러것도아니오 도리혀 그러허구안저서 아침내 한마디말조차엄시 [illegible]노라면 군색한기분만 피어남분인데 그래도 안해는 휴시 부엌문덕에 쪼그리고앉저서 무슨궁리에골몰하다가도 자기가내려오면 벌떡 이러나 세숫물을떠노코 세수를 다하면 상을드려노코 그리고는 오래히 애써 마주안는것이다 처음에는 안해의 갑작기 이러케해주는것이 어상하기도하고 민망한생각도엇지아니하야

『어서 식기전에먹지 왜그러소』

하는 한마디라도 아니할수업섯다 그러나 그러는때마다 안해는『괜찬하요』하고 [illegible] 한마디 하고마는것이 [illegible] 그것이 어제와서 자기의 그만한날까지 안해의마음을 [illegible]하는것이된다면 그러사양하는것이도리어아니되어서 그는 아모말도엇시 세수를다하고 밥상을 마주안것다

『오늘 삼천병원에 척구문병을 가는데 며칠을든지울으겟소』

『삼천에요』

『응 삼천에 그러니 혼자 접에있기싫커든 고모님댁에라도 가잇다 오든지하구려 허기야』

하고 그는말을두며 얼마동안생각에몰두하다가

『허기야 내가있슨들 별수가잇섯것소만…어쨋든 곳도라올는지도몰으지만 며칠 걸릴는지 도모르니깐 그리고 곳도라오거든 나혼자서라도 다처리하리다 당신이잇는것보단』

『……』

춘자는 별로 밥을할것도엇시 집작할만한것이잇다는드키 잠자코 밥술을 입에나르고잇섯다

『허니 저 도랑꾸는 외내노코 아무것도 아니너코잇소 너혀소? 안너헛지』

그는 푸르무레한바탕에 금빗장식을 일곱개나부친 큰되가방을 얼골로 가르첫다 어가방은 혼인할때 멋모르고 크고 갑만코 든든하고 모양잇다하야 산것인데 몸뚱이하나라도 재우면 다들어갈만큼 무시무시하게 큰것이여서 혼인할때의기분이아니면 사지못햇스런지도 몰을 물건이엿다 도금장식이 일곱개씩이나잇는것도 럭키・세븐을상징한것이지는몰라도 지금은 이것이 다거문바탕에 힌연꼿무늬를 보는것처럼 고개를돌려 꺼리고시픈장식이다

『글세 널거야 뭐이잇겟소마는 어쨋든 그중에서 떠러 애끼고시픈것도업지아니할터니 그런것이걸랑 저기너허 갓다두는게 낫지안소』

두번째 이사올때에는 그때도 온놈날경우와 조금도 다름이업섯것만 안해는 그때도 저가방을 내노코 며칠을두고 고르고 골리은것들만 그안에채근채근너코잇섯다

그리한든안해에게 어떠한사양하는마음이생긴것을 그는 얼마나 칙은하게 아니생각할수엄엇다

H.K.12

皮膚健康の爲に…牛乳石鹼

日曹の砒素六〇六劑

國産最高 標準品

ネオ・アクチバルサン

네오아구지바루산

躍進日本의大化學工業會社가製造하는品質最良의徵毒治療劑로서、奏効의的確、副作用의絕無、原料의自給自足과大量製産에依한價格의低廉과相俟하야非常時日本의國策線에添하는것이다。花柳病豫防法案의實施를본今日本品에依하야亡國病徵毒의撲滅을期하시라。

ナトロ・アクチバルサン

나도로아구지바루산

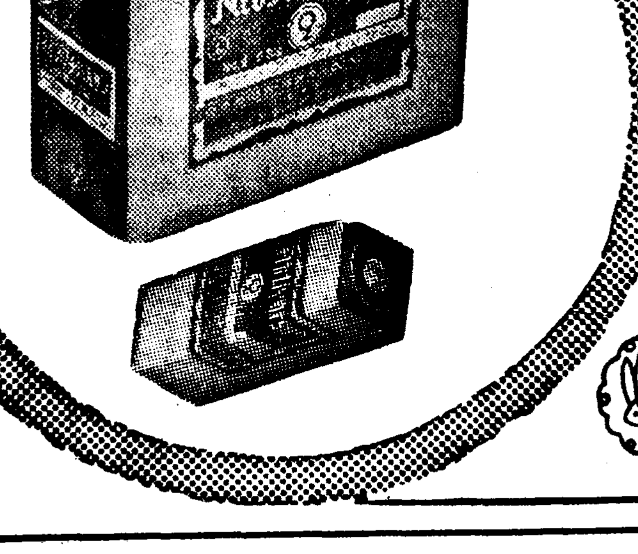

製造發賣元

日本曹達株式會社醫藥部

東京市麴町區大手町二丁目八

出張所所在 大阪・名古屋・福岡

朝鮮産고무롤의 品位査定比較
朝鮮米의品質確保를期하야
其結果는자못重要視

穀物檢査所에서는 朝鮮産『고무롤』의 品位를査定할 比較試驗調査를 六日仁川서 穀檢阿部監督官 佐佐木監督官 木藤調査課技手 等指導와 穀物協會橫山理事 總督府米穀課及 商工課의 各各關係官立會下에 比較試驗을 行하엿다 其試驗方法으로서는

一、供試正租에關한調査로 品種、石、水分含有量 一斗重量、胴割比例、夾雜物比例

二、고무롤에關하야 大體의硬度彈力、重量、製作名、製作年月日等을調査

그리고 舂稱能率試驗은 舂稱을始作하야 二十分마다 一分間의正租가 쪄여나오는 量을取하야 그重量을調査하고 一分間의舂稱能率을 比較試驗하고또脫稃率、카-본의附着率、碎米、胴割比例等을 調査하고 또品質檢査와供하여 고무롤自體의 耐久力을試驗하야 그壽命을 調査하는데 이것은 朝鮮米의品質을決定할 重大問題일뿐아니라 新穀期를압두고 火急을要하므로 其結果는 자못重視되여잇다

精米用 고무롤의 所要量約八萬

物資輸入制限이 된지는生고무原料飢饉으로 이것을資材로하는 精米機用『고무롤』의生産難이되여朝鮮精米界에一大센세이숀을이르키엇는데 當局에서는 問題가朝鮮經濟의休戚에關하니만치 그對策에腐心하고잇는데 現在朝鮮內고무롤使用機와 今後其需要量은 同品의生産配給上 重要한基礎가되므로 今般朝鮮穀物協會에서는 同會管轄機關을通하야 詳細한調査를行하여 如左한統計를 어듬에至하엿다

이에依하면 現在朝鮮의고무롤의使用機數及其所要量은 野田式이斷然拔群하야 機數에잇서서約五割 所要量에잇서서 約六割의絶對多數를占하고 京光式 瑞光式이 其次가되여잇다

(單位個)

	自今年八月至同十二月	自今年一月至同四月
日東	一、六六六	一、四四六
野田	三七、四〇七	三三、九九九
今里	三〇〇	三四〇
그一	三〇〇	三四〇
상에스	一、一六〇	一、〇三〇
三和	三〇〇	三〇〇
日ノ本	八〇	六〇
京光	一、六六四	一、〇四四
吉田	三七〇	四七〇
李光	二	—
瑞光	三、一三二	一、九七一
세거야	四四	二〇
井關	三一八	三一四
케一오一	六四四	六二四
스피一	一、五〇六	一、二六三
湖南	二四四	二〇六
유다카	八〇	三五
호一오一	一〇四	一〇〇
佐藤	二六	四
石光	五	五
암바一	二四四	二四四
寶來	八	—
豊年	一、三六〇	一、二〇〇
大島	四	四
秋野	二	四
三德	一〇	二
龍虎	三二	三二
龍湖	二	—
冷齒	一〇	—
冷治	三二	—
黎明	四六	五〇
伊藤	二四	二四
아사히	三二	二
萬年	一〇	一〇
淸水	四	四
로一라	四	四
無傳導	一〇	八
小田	—	二
其他	二、四四四	二、〇八六
計	四四、六四二	三七、四〇〇

忠北田作物品評會開催

【淸州】忠北道當局에서는 田作改良增産計畫에 依하야 田作物의改善에依한 反當收穫率의 增收를 期코저今番 田作改良品評會를 開催하기로 되엿다는데同品評會의 出品에對한 第一回審査에對하야 道農務課關係職員이各郡에 出張하야 審査키로되엿다는바 그日程은다음과갓다한다

▲淸州 九月十二日—十四日▲鎭川 同七日▲槐山 同十五日—十八日▲永同 同七日—八日▲沃川同九日—十日▲報恩 同十日▲陰城 同十一日—十二日▲忠州 同十三日—十四日▲堤川 同十五日—十六日▲丹陽 同十二日—十三日

檞木의樹皮에서 탄닌을製造
農家의副業으로有利

黃海道內의 山林에 繁盛하고잇는 檞木은 그數가 實로 全朝鮮의七割을 占하야 어느곳마다 山野에 密生하고 잇는데從來에 新炭用으로밧게는 利用의 途가 업든 이 檞木의 樹皮가 戰時下의 主要資源의하나로서 代用品時代에 登場하게되엿는데 染料로서 使用되는『탄닌』은 我國에서는 生産이 極히 적어每年 五六百萬圓을 外國에서 輸入하고 잇는 狀態이든바 事變으로 因하야 皮革類의 需要激增에 伴하야『탄닌』의 需要도 增大하고 잇는 어때에 이檞木皮에는 거의 十%에 達하는多量의『탄닌』을 含有되여 잇스므로 軍部方面에서 着眼하게 되는것이다

農家의 副業으로서도 樹皮採取는 非常히 有利하므로 道에서는勿論 目下 鳳山 瑞興 遂安海州 載寧 新溪 平山 金川八個郡이 大馬力을 加하야 採皮에 着手하고엿는데 朝鮮에서는 黃海道뿐으로 從來에 거여 들보지안튼 檞木이 一躍國策線에 進出하엿스므로 各方面에서 話題가되여잇다한다

生產擴充의任務는 農民의雙肩에잇다 (下)

다음에 農家更生의 根本要件이라고도할 耕地의配分 適正의 問題이다 地方에 依하여서는 小作人의 耕地面積에 너무도 顯著한 懸隔이잇서 其配分으로서 適正을 得하면 農家의 普遍的更生、部落振興을 擧揚함에잇서서 힘이되리라고 생각되는 事例를 往往보는데 如斯한것은各位 日常의 配慮에依하야 圓滑適正히 處理할수 잇지안흘가생각하는데 此方面에 對하야서도 一層의 善處를 바라는바이다 다시 小作農家에對한 高利債의整理、減免에關한 協力과 農糧及營農資金의 低利貸付等도 農家更生、營農의 改善上 必須한要件인것은 再言을 要치안흐나各位中에는 特히 此方面에 積極的으로 盡力하고 잇는이도 적지안타고 생각한다 其他 指導部落을 分擔한 朝夕의 實地指導、二毛作의 普及奬勵、小作慣行의改善、農業技術員의設置에依한 小作人의營農指導、自作農創定事業에의協力、優良小作人의表彰、小作人의 愛護指導等에 實績을내고엇는 이도만타고본다 또 農村의 指導的立場에잇는各位의日常의 一擧一動은 農家의 更正、部落振興上에密接한 關係를가지고 엇스므로 아무조록 今後一層힘써주기를바란다

我國의 主要食糧인 米穀에對하야서는 給政以來 生産의改良增殖에 又는 價格의調節에 或은取引의改善에 不斷의努力을하고잇는데 一般當業者도 關係諸施設을따지하야 指摘經營에努力한結果 昨年은 其生産額二千六百八十萬石에 達하는데 이것을 價格으로하면 實로 約七億八千萬圓에達하야 農業生産總額十四億二千餘萬圓의 約五割五分에相當하며 農家經濟의 向上에 資하는바 極히만흘뿐아니라 品質의改善과 取引의刷新과에 依하야 移出額도 本年度는 이미九百九十萬石을 超過함에至하야 帝國食糧需給의確保를圖하고 나아가서는 國際貸借의改善上 多大의貢獻을하고잇다 特히時局의 現在에잇서서는 戰地와 內地에의食糧補給地로서 一層其重要性을加하고엇다 그러데 最近朝鮮米의 品質에關하야 批評를듯게되는것은 甚히 遺憾으로 생각하는바이다 事實이 內地의主要消費地인 東京大阪、神戶、名古屋等의 各米穀取引市場에서 지난七月의 受渡米格付改正期에當하야 朝鮮米의 大市格下의 氣運으로서 나타낫스므로 當時米穀課長、穀物檢査所長以下關係官及 關係道農務課長을 現地의派遣하야 朝鮮內에서 産米改良施設의現狀을 說明케하는同時에 內地 各市場에서 朝鮮米의 取引事情及聲價의 實情에對하야 調査케한바 朝鮮米의 品質改善에對하야 今後特別한考慮를할 必要가잇슴을 痛感하엿다

內地特히 東北、關東、近畿地方에잇서서는 近年官民總動員下에 優良品種의普及、耕種法의改善、堆廐肥의增施、適期刈取의奬勵、乾燥改善等에 銳意努力하야 産米改良에 邁進하엿스므로 最近品質食味等이顯著히 向上하엿기때문에 昨年産의 朝鮮米는 此等內地米에比하야 顯著히 떨어지는것가트感이잇다 그리고 또內地에잇서서는 國策線에沿하야 最近米穀統制 具體的事項을 漸次 잡아나다

牙米로서 胴割米、屎腐米、濁米、赤米、土砂混入等의 防除、粒形色澤의整調等에도 充分한 注意를할必要가잇다 此秋에當하야 朝鮮米가 舊態依然當業者亦從來의 營農方法을 持續하여서는朝鮮米의 聲價는도디어 低下하고 農家自體의입는 損失이莫大할것은 勿論 나아가서는 朝鮮經濟에미치는影響은 자못 크리라고생각한다 따라서 總督府에서는此際朝鮮米品質의 徹底的改善을企圖하고 關係官公署의 職員은勿論 農會、水利組合、金融組合、穀物協會等의 産業諸團體、農場、地主、農村振興團體、篤農家、産米改良組合等 官民總動員下에 落水期의適正、適期刈取、刈乾의改善、稻熱病의防除、種子更新의徹底、水稻堆廐肥及 綠肥의 增産施、秋耕深耕의奬勵、健苗의育成等에 依하야 內地米를凌駕하는優良米의 生産에 邁進하게되여各道에對하여서는 通牒하고 適切한 具體的事項을 指示하고 實行에옴기도록하엿다

이에서는 其實行에 着手하고엇다 그러나 産米改良은 農家自體의 自覺을要할것은 勿論이나 朝鮮의 農村機構의 特殊性에 鑑하야 地主各位의 協力援助에 期待하는바 만흐므로써 小農에對하야서는 各各 有効適切한 助成又는 奬勵를加하는等의 方法을 講究하야 官民一體로 本事業의 强化徹底를 圖하야써 豫期의成果를 엇도록하기를 바라는바이다 以上은 時局下의總督府의 農村에對한施設의 槪要를 述하엿으며 이에不過하다 勿論時局은 正히重大하며 此際에 朝鮮의 負荷된使命은 事變의 長久化와共히 一層加重되여왓고 그리고 此便命의大半을 占하는重要한 生産擴充의任務는 農村民衆의 雙肩에잇는것이다 各位는 此點을깁히考察하야 此際時局의 指導者 理解잇는協力者로서 實踐躬行民衆을 率先하야 總後强化의 實을 擧하도록 一層奮鬪하여주기를 바라마지안는바이다

農會配合所 秋肥配合

朝鮮農會의 各地配合所의秋肥配合計劃은 百萬五千六百三十一叺으로 前年의六十三萬叺에 比하야 約七割의激增인데 各配合所의 配合量을 決定하엿다

無砂白米對策 委員會開催

穀物協會에서는 來十二日午前十時부터 南米倉町京城俱樂部에서 委員會를開催하고 當面의 緊急問題인 大阪同無砂白米對策에關한件을 附議하고 今回決定을본 檢査標準品及 其表記에 對하야具體的業者側의 方針에對하야 種種協議하고 곳그決定標準品을大阪側에 提示하야 諒解를求키爲하야 代表委員의 選定을行할豫定이라한다

全南道內各郡 勸業課長會議

【全南支社發】戰時經濟調整을目標로하는 産業經濟策에 努力하고저 全南道內各郡勸業課長會議를 오는二十一日부터三日間 全南道會議室에서開催할터이라는데 道에서는 이에對하야 種種協議한다고한다

咸南八月初旬의 鰮漁는大不況

製造는昨年의十分의一

咸南鰮油肥組合八月十日付旬報에依하면 同日까지의 製造된油는 七萬八千五百六十罐으로 前年同期에는 七萬八千四百三十五罐粕은二千三百九十三俵로 前年同期는二萬二千八百七十四俵로 如何히夏鰮이 不漁이엿든가를말한다

優良耕牛增殖策
安東外四郡에牡牛大市開催

【慶北支社發】慶北道에서는 저난昭和十二年度부터 年次計劃으로 優良耕牛增殖에 着眼하야安東、義城、尙州、慶州、達城等五郡에 種牡牛를 配給하얏든바多大한 効果를 거두엇스므로 今年度에는 더욱 이計劃을 擴充코저 오는九月下旬頃 前記五郡에서 優良種牡牛의 大市를 열고 種牡牛百五十頭를 選拔購入하야 各郡에 配定하기로 하엿다고한다

扶安郡農會主催 中堅人物養成講習會

【扶安】지난九月五日扶安에서는 本郡農會主催下에 十日間 第四回農山漁林에對하야 中堅人物養成講習會를 開催하엿든바 當日本郡林郡守 署長以下 各面面長과 郡下各官公署의 中堅靑年五十餘名이出席하야 盛大히開會式을擧行하엿는데 當日順序는 다음과 갓다

一、國歌合唱 一、勅語奉讀 一、郡守의訓示 一、署長의訓示 一、來賓式辭

한다음 開會式은끗을마첫다

休紙를利用하는 製紙工場設置
咸南山林課計畫

【咸南支社發】咸南道山林課에서는 時局에 비추어서 廢品利用更生의 實施實行事業으로 休紙를 利用하야製紙工場의 設置를 計畫하고잇다 이會社는 二十萬圓의 資本金으로 咸興府內의古物商들을 主要한 株主로하야設立할터인데 咸南江原道를 單位로하야 休紙를 大量으로보아서利用할터이며 一方道內에서 나는 팔푸로도製紙할 計畫이다 目下社會 商工 두課와 協力하야그 計畫을 進行시키고잇다한다

魚의內臟과皮에서 羊毛代用品製出
一靑年學徒의研究成功

棉花羊毛의 代替纖維로서 一躍纖維工業界의寵兒가된 스·파도 昨今필프關係로 不得已減産하게되여 벌서代用品工業의代用이各方面에 痛感되는이때에 魚의內臟또는 皮에서 羊毛代用品의製出 研究가 一靑年學徒에依하야 成功하여 關係方面의話題가되여잇다

이靑年學徒는 京大文學部出身으로 現在東京市下谷區에서文筆業을하는 一方發明에 興味를가지고 郊外散步時에바테벼러잇는肥料의魚의內臟에서 힌트를 엇어 研究를進行한結果羊毛에 比하야 遜色이업는纖維의抽出에成功한것으로 該羊毛代用纖維는 柔軟性이나 耐水性이나 모두良好하고 纖維性은百分의十四로成績이다

該纖維의 製法은 魚類의內臟又는 皮를乾燥시킨後藥品으로써脂質을除去한後 羊毛와同一한處理法으로써하는것으로 大體十貫程度의原料에서 四貫前後의羊毛를製出하는說으로 割程度의 高率로 製品化할수잇다한다

工業質疑
螢石의用途
어떤方面에使用되나

【問】 螢石의用途及使用處를下敎하여주십시요

(一)製鋼方面에使用되여잇다는데 몃%나 使用되여잇슴니까

(二)製鋼工程의 如何한方面에 使用되여잇슴니까

(三)製鋼에對하여서는 如何한作用을합니까

【答】 用途=螢石의用途로서는 製鐵、鑄鋼、鑄鋼用이大部分인데全體의 五分의三即六割가량을占하고 化學工業用이 五分의一即二割가량 남은一割이其他에所用됨니다

弗化칼시움의含有量이 八十%되며 八十五%以上의것이 製鐵用으로 又 硝子 琺瑯用原料에使用製鐵鑄鋼用에 九十%以上의것은弗化物其他 化學工業用의九十五%以上의것은 알미니움製造(氷晶石)製鐵用의弗化알미니움製造用에使用되여잇슴니다

大體로 製鐵製鋼鑄鋼用에는七十五%—八十五%가 량의것이投入합니다 工程中 鐵의 溶液中에 投入하면 그러하면 殘分과 不純物이 分離되며 溶解點을 低下시키므로 溶解가 速하고 鑛의 保溫用이됩니다

使用處=製鋼 製鐵 鑄鋼所에서는 大槪 어더서나 使用되여잇습니다

세루로이드와 에보나이트 加工法의書籍

【問】 鍍金用絶緣物로서 세루로이드及 에보나이트를 使用하려는데 그完全한 加工溶解方法을 下敎하여주십시요

【答】 左記參考書를 參照하십시요

セルロイド…闘戸力松氏著『最新セルロイド加工法』奈良縣生駒郡富雄村 日本セルロイド時報社發行▽池上重雄氏著『セルロイド加工及再製法』東京大倉書店發行 エボナイト…佐藤庄吉、森本粂逸兩氏共著『護謨の研究』東京厚生閣發行▽山下弘一氏著『ゴム製造化學』東京、早稻田大學出版部刊行

豆腐製造機

【問】 豆腐製造機

【答】 大阪東區安堂寺通二丁目佐竹鐵工所、同天王寺區東平野町一ノ三三宇崎商會、金澤市犀川新橋本通り高井商會、同市高岡町八一高木鐵工所

生松脂取引店과 最近의市勢

【問】 生松脂採取法은 紙上을通하야 任細히알엇스나 그松脂의 買受所와 最近의市勢를 알수업사오니下敎하여주십시요

【答】 松脂의 取扱은 京城府黃金町一丁目 朝鮮國策燃料協會特許部

硅石의市價

【問】 硅石의買入者와 現市價

【答】 九六·八八%의硅石買入價는 一噸當八、九圓가량으로 아직도 朝鮮에서買入하는곳이업스나 東京東邦電力會社에서方今海州硅石鑛을 發掘하고잇는中이오니 그리로直接商議하십시요 硅石은九九%가넘어야 良好한中에듭니다

高力陶器

【問】 高力陶器製造工場과販賣所

【答】 現在가장注目되여잇는것은 『リグナイト株式會社』의高力陶器입니다

其外에 金屬代用의 陶磁器는左의 諸會社에잇슴니다。名古屋製陶、伊那製陶、日本特殊陶業 等입니다 아직 商品化해서 나오지못햇스므로 그販賣所랄것은아직업습니다

罐代用으로硝子瓶도 可能한가

【問】 罐代用으로 硝子瓶을使用할수잇슴니까

【答】 그러습니다 그것이現今問題가되여잇는것인데 現在남어잇는 罐力罐은 輸出用戰地罐詰에만公定되엿고 硝子瓶과세루로이드罐은 그利害得失과可能性與否를 研究中에잇습니다

瓦와煙突의原料

【問】 煙突과瓦는 세멘트로만드는것과 粘土로 만드는것과 어는것이 質이조흐며 生産費가적게듭니까

【答】 그것은一括的으로말할수업습니다 各所土의粘質入條件또는 製造方法이라든가 여러가지關係로말할수잇는 原料의混合比例等에 여기에그方面의權威의書籍을紹介하겟습니다

永井彰一郎著 煉瓦、瓦、タイル及耐火物 定價七〇 送料九錢 東京市神田區駿河台三ノ九 振替東京四六〇四 共立社

杉江重誠著 窯業原料試驗法 定價一、一〇 送料十二錢 上同

永井彰一郎著 土木窯業 窯業品化學 窯業材料 製造及試驗法

자두리都賣商

【問】 人絹毛織物자두리都賣所

【答】 京城鐘路一丁目 正益社 同 三丁目 東和商會 本町一丁目鐘紡サービスステーション

無水酒精製造工場

【問】 無水酒精製造工場

【答】 千葉縣稻毛町 千葉工場、熊本縣大津町 肥後大津工場、金兒島縣出水町 出水工場、宮崎縣高鍋町 高鍋工場 其外에民間工場도三四이잇다

專賣特許權

【問】 (一)藥品을製造하야 專賣特許權을 어드려면 如何한手續을밟어야합니까

(二)辨理士에 委託하려면 어면것이 適當하며 費用은大略얼마가량이나되는지요

【答】 (一)專賣特許權을 어드려면 먼저 그自體가 權利로써獲得하려는것이니만치 權利內容을充分히記述하야 特許局에 願書를提出하는것인데 이것은權利의相衡이 적지어키때문에 辨理士가거의全部를 代行하게되여잇습니다 그러므로辨理士에게一任하야그權利가 完全히나오는後에 手數料를支拂하게되는데 印紙料十圓과 手數料五十圓外에 權利取得報酬로서 委託者가 얼마간생각하여야하는것이 普通입니다

(二)京城光化門通 朝鮮特許代理局 辨理士 李采鎬

스·파에서毛皮를 鮫·鮭·鯨에서皮革을 俸給生活者여安堵하라
纖維毛皮와 水産皮革

代用品 ⑪

(本文) 事變以來 戰時의 살며리가 날로 深刻해가는 時局下 우리生活의 代用品工業은 日常生活 各方面에 波及되어오는데 이에 皮革製品도 例外가아니여 毛皮、皮革의 代用品을 求하기에 必死的으로努力하는것도 不可避한일이아니다 昭和十一年에 獸皮二千四百萬圓 同製品 五百六十萬圓을 輸入하엿스나 事變과함께 軍用毛皮의 需要는 急激히 增加되엇다 그러나 國際收支의『때란스』를 마치기 爲해서는 無制限으로 輸入할수도업는 形便이므로 因하야 代用品의 研究는 一層積極的으로되엿다 양코라名目下의 原毛는 農村副業으로부터 給作되여 新來로 新興工業으로서 進出하랴하나 限度가잇는 數量은 다시 壽命한 代用毛皮를 要求하고잇다 어要求에 應해서 때부한것이 纖維毛皮다 …生産되여 毛皮가아니나 必要는發明에 母라고 말한것은 果然여기에도 該當하다 纖維毛皮는 時代의流行品인 스·파와 人絹의 纖維로서 製作된毛皮代用品이나 從來가려 輸入에依하야 立毛工程을 經過한것인 自由自在로 自己의 조하하는 種類의 脫毛와 스·파를 特殊한 操作으로서 混入할수잇는데에 妙味가잇다

그뿐아니라 原料로도 同一의 纖維를使用하면 所謂 짱고라『山羊』에서 나오는 五分의 一가량이 되는 多量으로 一가지毛皮에 山羊、犬、牛、豚、兎等의 毛를 使用하야 何만큼도 全然 시키지 다른 毛皮를 만드는 것으로 自由自在로 만들수 잇고 스·파의 特殊性에 依하야 毛의 耐久力이나 防寒、防濕、保溫、婦人及兒童服、조끼 等에 適當하다한다

椅子等에 製作利用된다 被服本體의 主要部에서도 毛의 毛皮와 同樣으로 防寒、保溫에 對하야 同樣의 性質을 가지고 잇다 스·파에서 毛皮를 만든다면 實로 가지고 잇는 것이라 할 것이다

어것은 毛皮製造의 新代金이 全然 必要치안은데로부터 가와우소나 조금도 다름업는 족기가 만들어 五、六圓에 賣할수 잇다 하니 貂皮 스·파 毛皮全盛時代가 아니오리라고 누가 保證할수잇스랴

◇……◇

皮革代用品으로서는 水産動物로부터 세워서 가지고 일직부터 鮫와 鮭皮로만든 가방 三越等 百貨店에서는 판매 되엇다 從來의 牛馬革製品에 代用品으로서 流行을 하엿다

七月에 들어서 그 研究는 時代에 적지 아니한 進步를 보이고 近來 急速히 發展하게 되엿다 ㅡ 日本의 水産皮革 生産高는 年間四十五萬圓 程度이나 漸次 需要가 크게 增加하고 잇다 …

山形近海에서 잡히는 鮫 特히 金鮫 (抹香鯨) 은 特히 頭部가 柔軟하야 牛皮의 代用으로서 구두에 창을 밧는데는 더할수업는 適品이다 現在 구두창 靴하는 修繕代를 三圓式이나 拔出하는 샐라리맨에 福音이라 아니할수 업다

南氷洋에서 捕鯨되는 白長鬚鯨은 體長이 八十尺以上에 達하야 牛의 約百二十六倍分이나 되고 其皮革中의 最大한 것이나 多孔性이로 因하야 防水性이 不足하다 그러나 其外에 鯨皮로서 使用되는 部分은 皮部와 內側二層이 잇서 其中은 鹿皮와 同樣이라고 해서 구두창에 適當하고 또內側의 一層은三層으로 剝離할수 잇스므로 가방、핸드백其他의 裝物의 原料及 外套用으로 使用된다 其內層은 所謂 腹皮로서 纖維에 使用된다

로서 鮫、鯨皮以外로 現在에는 鱷、鮪、鰹等의 皮로서 金魚皮까지 代用皮革으로서 特長을 發揮하고 잇는데 다음時代에는 또 어떠한 것이 皮革代用品으로서 떠부할는지?

商品市勢
八日

▲農産加工品

品名	産地	單位	價格
麥稈眞田	朝鮮産	一反	[illegible]
經木眞田	內地産	〃	[illegible]
杞柳	朝鮮産	一貫	[illegible]
籐草	〃	〃	[illegible]
漆	內地朝鮮産	〃	[illegible]
楮(黑皮)	朝鮮産	一斤	[illegible]
楮(白皮)	〃	〃	[illegible]
乾栗	內地十貫		[illegible]
乾葉藏	朝鮮産百斤		[illegible]
荏子油		一罐	[illegible]
胡麻油		〃	[illegible]
蓖麻子油	內地	〃	[illegible]
棉實油	木浦	〃	[illegible]
白絞油	內地	〃	[illegible]
乾蓮根		一斗	[illegible]
고사리	朝鮮産	百斤	[illegible]
干柿		一貫	[illegible]
干瓢	栃木	〃	[illegible]
番椒	朝鮮産	百斤	[illegible]
〃刻	各地	〃	[illegible]
同粉	〃	〃	[illegible]
麥粉二三號	京城	三瓩	[illegible]
〃日の出印	〃	〃	[illegible]
馬鈴薯澱粉	北海道	十貫	[illegible]
澤庵漬	內地	一樽	[illegible]
柿澁	〃	一斗升	[illegible]
木茸	〃	百匁	[illegible]
荚草스립퍼ー		一枚	[illegible]
生松脂		百斤	[illegible]
栗虫巢			[illegible]

▲穀用叺及繩

品名	産地	單位	價格
指定價	京畿	一枚	[illegible]
〃	忠南	〃	[illegible]
〃	慶北	〃	[illegible]
〃	慶南	〃	[illegible]
〃	榮山浦	〃	[illegible]
賣價	全南	〃	[illegible]
〃	京畿	〃	[illegible]
繩(俵繩)	米自二分八厘至四分	十五키로	[illegible]
穀用繩(玄)	米自四分二厘至四分五厘		[illegible]

▲肥料

品名	條件	價格
石灰窒素	八月各渡驛	[illegible]
硫安	(八、九)	[illegible]
硫燐安	〃	[illegible]
過石(一五%)	〃	[illegible]
燐酸아르미나	〃	[illegible]
硫酸加里(各驛渡)	〃	[illegible]
安東豆粕	一枚	[illegible]
豊年大豆粕	八月限	[illegible]
胡麻油粕	百匁	[illegible]
硫化燐安	一〇貫	[illegible]
加燐安	〃	[illegible]
過燐酸(沖渡)	〃	[illegible]

▲果實類

品名	産地	價格
苹果(紅玉)	慶北三貫	[illegible]
〃(天郎)	〃	[illegible]
〃(紅玉)	鎭南浦三貫	[illegible]
〃(旭)	慶北	[illegible]
바나나	臺灣十貫色付	[illegible]
桃(白桃)	羅州三貫	[illegible]
〃	素砂	[illegible]
〃(上海)	〃	[illegible]
葡萄(大久保)	當山	[illegible]
〃(간)	〃	[illegible]
梨(地)	慶南	[illegible]
〃(洋)	〃	[illegible]
〃(二十世紀)	內地	[illegible]
〃(〃)	慶州	[illegible]
〃(市原)	羅州	[illegible]
〃(博多青)	蔚山	[illegible]
〃(推幹梨)	南浦	[illegible]

▲家畜類

品名	單位	價格
雞	一貫	[illegible]
生卵	百匁	[illegible]
生豚	百個	[illegible]
生牛	一頭	[illegible]
蜂蜜	十斤	[illegible]
四季鳥卵	百個	[illegible]
豚毛(原毛)	〃	[illegible]
〃(鬣毛)		[illegible]
羽毛		[illegible]

▲穀物

品名	單位	價格
玄米三等呼値	石	[illegible]
白米一等	百키로	[illegible]
大麥(上物)	石	[illegible]
小麥(上新)	〃	[illegible]
大豆(金浦龍山)	〃	[illegible]
小豆(龍山)	〃	[illegible]
粟(鐵原)	〃	[illegible]
胡麻(滿洲)	百斤	[illegible]
綠豆	〃	[illegible]
荏子(高粱)	〃	[illegible]
黍	〃	[illegible]

▲家畜飼料

品名	單位	價格
雛用		[illegible]
中雛用		[illegible]
三種配分粉餌	上特	[illegible]
成雞用四種配合粒餌		[illegible]
雛用二種配合粒餌		[illegible]
辛스마	丸	[illegible]
玉蜀黍	中割	[illegible]
〃	粉末	[illegible]
高粱	丸	[illegible]
玄米	粉末	[illegible]
麸	五斗	[illegible]
大麥		[illegible]
無骨魚		[illegible]
小麥粉		[illegible]
가비		[illegible]
히라		[illegible]
干鯡粕	一〇貫	[illegible]
三菱完全配合中雛用	二五斤	[illegible]
成雞用	二五斤	[illegible]
三井成雞用	一號	[illegible]
〃	二號	[illegible]
中雛用日配		[illegible]
初雛生用日配		[illegible]
成雞基礎飼料	一〇〇斤	[illegible]
三種混合	二五斤	[illegible]
魚粉(特上)	一五貫	[illegible]
粉末配合產卵雞用	二五斤	[illegible]
鷄虫用煙草粉	一貫	[illegible]
쿠레오소ー트	一罐	[illegible]
상게이粉狀데러스		[illegible]

▲農藝藥品

品名	單位	價格
砒酸鉛	一封度	[illegible]
改良가재인	〃	[illegible]
데리스石鹼	五百瓦	[illegible]
마르힐드발도ー	一封度	[illegible]
除虫菊	一封度	[illegible]
뿔레리ー프恐%	一罐	[illegible]
結晶硫酸銅	一〇〇斤	[illegible]
粉末〃		[illegible]
生石灰	四貫	[illegible]
뽈드리ー푸	一封度	[illegible]

白毛染 專賣特許 누레쓰바메

흰百合과가치 純白한白衣에흠티업는그明朗한黑髮이야말로 近代 朝鮮婦人의最高美이며 ぬれつばめ愛用者만이자랑하는自然美의極致입니다

◎特長
一、染法簡單、毛髮을害치안코
二、洗髮하여도 빗지바래지안코 광내드러지고
三、衣服과寢具를더럽힐念慮가업다

定價 (チューブス 三十錢、圓十錢) (壜入 二圓五十錢)

發賣元 株式會社 小林大藥房 各藥店에잇슴

다무시칭키 小林

아모리頑固한 무좀、버짐 음낭습진 皮膚病도 タムシチンキ의强力한深達作用으로 훌륭히殺菌淸掃하고 아픔과 자래움을곳곳처고 그爽快한治療感이야말로 現代藥化學의자랑이며 本劑獨自의完璧엔治療作用의證據입니다

定價 二十錢 三十錢 一圓五十錢

各藥店에잇슴

本舖 株式會社 小林大藥房 本社 大阪市京町堀 支社 名古屋·東京

버짐 음낭습진、무좀、백납、쇠버짐、

三百八十中小工場 國庫補助로轉業

時局影響下中小業의救濟를 慶南道商工課서計畫

【慶南支社發】 전시경제에잇서서 각종의 평화산업(平和産業)또는 시국관계공업에 전향시켜야하겟다는견지에서 경남도 상공과(商工課)에서는 도내에 산재한 중소공업중 철공업(鐵工業)에대한 기술조사를하야 시국구제의 중소공업전업자금(轉業資金)을 대부할 기초조사를하는중인데 현재도내의 중소공업을보건대 직공다섯명이상되는 공업이 약팔백개소이고 직공 다섯명이하의 것이 약사백개소로 합계일천이백개소에 달하며 그중 금속공장(金屬工場)또는 수입제한(輸入制限)을밧는공장이 약삼백팔십개소에 달하는데 이들중소공업의 전업자금은 약삼분의일국고보조를하야서 군수공업 또는 시국관계공업으로 전향시킬계획하에 그장려에대한 구제방법을 조사연구중이라고한다

全北普文筆試 合格者發表!

【全北支社發】 경성, 전주, 대구, 평양등 조선주요도시에 시행하였던 보통문관시험필기시험의합격자는 구월일일 일제발표되엇는데 전북관계합격자는 다음과가티 삼십사명이라고한다
劉宗源 李主遠 辛永吉 朴炳植 李昌來 金貫鎬 金英振 金玉基 宋秉周 李玩洙 朴容周 張文朱 南壽福 崔炳石 鄭正模 李昌容 金龍虎 李氏鎬 鄭茂洪 鄭基成 姜大玉 任英宰 尹爭述 廉花信俊 竹原一男 東川茂夫 吳在泳 金洪燮 李仁喆 朴泰紹 宋洙歆 楼木富義 高野知正 金容鑛 以上三十四名

新年度土木豫算 一千萬圓을計上

水害復舊, 國防道路費等으로 咸北道路網再建計畫

【淸津】 함북도 토목과(土木課)에서는 지금까지 경험하지못하든 대수재와 또국경의 불안을 겪고난 오늘 도내의 도로망(道路網)을 완비하고 재검토하야 토목행정(土木行政)에 만유루업도록 기초를 확립하기로하야 명년도에는 도예산으로 일천만원의 방대한 공비를 요구하기로하얏다한다 이는 수해복구(水害復舊)를 경(經)으로하고 국방도로(國防道路)를 위(緯)로하야 량전의책(兩全策)을쓰자는 것으로 그실행이 기대되고잇다는데 요구하는 예산총액은 다음과갓다 한다
(甲) 國防道路 四、八五〇、〇〇〇圓
自十四年度至十六年度
(乙) 既定國防道路計畫不足額 五九五、〇〇〇圓
(丙) 水害復舊費
▲四五五、〇〇〇圓 (道路應急修理費)
▲二六、〇〇〇圓 (河川應急修理費)
▲三、五〇〇、〇〇〇圓 (恒久復舊費)
▲二五、〇〇〇圓 (張皷峰事件道路修復費)

順川平原等地에 怪傳染病이猖獗

이미死亡者도十餘名

【舍人巖】 서선일각에는 호열자가침입소동이 요란한이때 평남(平南)의 순천(順川)평원(平原)양군각지에서도 괴(怪)병마의소동이 이러낫다 조사한바에의하면 망부들로 천여명을 일우고잇는 평원군동암면(東岩面)어중시(御中市)에서 수일전부터 차계오(車桂墨)외수명이 괴병으로 급사한이후 계속하야 환자수십명이 이러나는 형편이므로 런접지인 순천군자산면(慈山面)일대 고읍리등에서 동군보건당국에서는 즉시출동하야 조사한바 그곳파의연락은 즉시휴직중이며 그곳파의연락내지 통행을 주민들의 현재으로써 금지식히고 잇다한다그리고 순천군내에도 수일전부터 역시 일홈몰을 병으로 죽은자가 자산면기탄리(慈山面岐灘里)부근에서 벌써 오륙명이희생된외각지에도 잇는모양이바 방금와석회자도잇다고한다 그병의증세는 이란 처음머리가 아프다가 허리가아프면서 하로만지나면 말도못하고 죽어버리며 혹은아이들이 『경풍』 알는 모양갓기도하다는데 아즉병명(病名)도 발견치 못하야 의생당국은 대책에매우 쩔쩔매는 모양으로 각지주민들은일대공포에 싸히여잇는중이라 한다

"脊髓腦膜炎인듯 一般은過勞말라" 衛生係關某氏談

병상 순천 평원각지의 괴병창궐에대하야 뭇는기자에게 순천의생계원은 다음과가티말한다
『방금 그병의원인은 조사중이나 병균을 못보는것과 머리와 허리가 아프다는것으로보면 아마 척수뇌막염(脊髓腦膜炎)인듯하다 만일 이병이라면 예방법이나 양생법이 별무한터이니 일반은과로(過勞)를 주의하야 충분한수면(睡眠)을 함이 조흘것이다 ……운운』

晉州邑佛敎團體 九圓六十錢寄託

【晉州】 금번관북지방(關北地方)을 엄습한 미증유의 대수재(大水災)는 실로 그피해가 의외로 막대하야 당국의 조사발표한 수자에 의하면 사망자(死亡者)일천삼백여명, 행방불명(行方不明)삼백사십여명, 부상자(負傷者)와 주가(住家)의 도괴(倒壞)유실(流失)침수(浸水)도오만일천육백여호에 달하는 놀라운수자를 보이여 일조에 적신(赤身)이된 수십만 이재민은 막천석지(幕天席地)로 노명(露命)을 겨우보존하고잇는상태인바 특히 소화십일년재해에 미증유의 대수해가 우리진주지방을 엄습하엿슬때에는 전조선각처로부터 막대한 금품의동정을 바덧음은 우리의 기억이 새로운데 이때 금번관북이재동포에 대하야 진주인사로서는 특별히동정을 아니할수업는 처지에잇다 이동정의 발로(發露)로 진주시내 만흔 단체중에서 솔선하야표시한 단체가잇스니 그는누구보다도 대자대비(大慈大悲)의불심을가진 진주불교계의 각기관이다 지난칠일 진주불교부인야학회 강사로잇는 김재영(金在榮)씨가 불교각기관에서 전전푼푼이모흔 자비의결정인 구제금구원육십삼전을가지고 본보진주지국에 내방하야 전달을의뢰하엿다 동씨는 아프로 진주에잇는 만흔불교신도에게 관북이재동포의참상을 설명하여 모조록 동정금품이 만히우리진주지방에서 모집되도록 힘쓰겟다고한다 전기구제금의내역은 다음과갓다
▲一金一圓 晉州佛敎女子夜學會員一同▲一金一圓八十三錢 同兒童一同▲一金五十錢 晉州佛敎布敎堂 李畫圓▲一金十錢 同 韓在九▲一金一圓 晉州邑義谷寺 吳海鶴▲一金五十錢 同 鄭大雨▲一金卅錢 同 安泰源▲一金四十錢 同 金龍基▲一金廿錢 同 金榮實▲一金廿錢 同 金同祚▲一金一圓 晉州邑護國寺 金貞泰▲一金卅錢 晉州邑玉峰町 金鎭仁 右合計 九圓六十三錢

支那人窃盜逮捕

【新義州】 지난오일안동경찰청으로부터 지나인한명을 신의주경찰서로 압송하여 왓는데 이자는 신의주 상반정(常盤町)에거주하는무직 조해(趙海)(二〇)라는자로 금년일월이래 신의주공회당창고 『요까로』와 야기창고(野崎倉庫)등에 침입하야 수십회에 수백원의 물품을 절취한외에 부내 각처수십개소에서 다수한 금품을 절취하고 수일전에는신의주 번정(番町)금방(宋慶)이란사람의집에 침입하야 부인용귀금속 수백원어치를 절취한자인데 이러한물품을 안동으로건너가서 전당을 잡히어먹던터이엇다는바 어데도 안동서

旱災不堪의天畓 五萬町步를田化

慶北道서技術員을派遣調査

【慶北支社發】 경북도내에서 달성군(達城郡)을위시하야 매년한재(旱災)를밧고잇는지방의 지목변경은 전부터 도농무과에서 연구해왓스나 이때철저한 대책이서지안헛든바 금년도의 미증유의대한발의 경험에비추어 드듸여 도내십육개군 륙십여면의 약오만정보에달하는 천수답(天水畓)의지목변경을 도모하야 각군기술원을 총동원시켜 그조사에 착수하엿다고한다

獨子가獨子를打殺

【吉州】 지난팔월이십팔일길주군봉암동(吉州郡鳳岩洞)사는박주병(朴周丙)의 독자 허봉(許奉)(一七)과 당지명륜학원생도(當地明倫學院生徒)인 동내 김우갑(金禹甲)의독자두환(斗煥)(一七)은학교(學校)로부터 도라오든길에과자먹을까닭 차우게되엿는바 큰아해가 적은아해를 고량바테 끌고 가서 마음대로 구타하엿는바 몹시 어더마진 두환(斗煥)은 그날부터 신음하다가 구일아츰에 사망되엿는바 당지동성의원장(東城醫院長) 이종규(李鍾奎)씨의 해부한결과 창자가 끈어젓다고한다

豚鷄增飼를獎勵

資源獲得과食料充實의兩策 全南光山郡에서盡力

【全南支社發】 전남광산군에서는 시국자원획득의목적과 식료충실(食料充實)의 신계획으로 피혁(皮革)또 통조림(罐詰)용으로만히사용되는 도야지와닭을 철저히 장려사축하고저 어일에개최된 동군내읍면장회의에 전기제안을 제출하야 만장일치로 가결되엿다는바 어계획안에의하면 현재 일호당양계가 세마리가량 된것을 일호당다섯마리평균 양계하도록하야 총양계수 팔만칠백십오마리 실현하려한다는데 현재총양계수 오만사천오백팔십칠마리에비하면 약삼만마리 증가할예정이며 양돈(養豚)에잇서서는 최저일호당한마리는 사축하도록 할터인데 현재도야지수 구천사백십팔마리에비하야 유천칠백이십오두를 증가할계획인데 동계획은 금년도부터 삼개년으로써 끗을마치고 더욱 성적여하에따라 계속할예정이라한다

執拗한自殺遂成功

溺子애비傷心끗헤

【汶山】 푼푼히 모아서든 돈을 자기아들이 도박으로 전부소비하야 분함을참지못하고 두번이나 죽엄으로써 해소할라고 음독과 칼부림을하야 드듸여사망한사건이잇다 그는 본적을 파주군임진면문산리(坡州郡臨津面汶山里)에둔 장원백(張元伯)으로 문산지장에서 되마구로 매장 푼푼히모흔돈 백여원을 자기아들 복성(福成)(二〇)이가알고 그돈전부를 도박에소비하야 전기 원백은아들의 탈선적행위에 분함을 참지못하고 자살코저 금년유월경 음독자살을 도모하얏스나 뜻대로 안되여칠월경 도칼로자기목을질러 신음하다가 드듸여지난팔일에사망하얏스며 아들 복성은 삼일전에 도박을하다가 체포되여방금파주서(坡州署)에서 엄중히취조를밧고잇는중이다

虎疫豫防陣强化

江華에木澤警部外八氏急行 江西엔注射"비라"를撒布!

【江華】 금산포에 발생된 호열자는 해로로인하야 가장위험히 하기쉬운곳이 강화군서도면 내말도(末乙島)와모로도(毛老島)로써 이곳에이가는륙과 십여호의 어촌이나마 이로인하야 서도면본도(西島面本島)에 침입키쉬우며 따라서강화본도로 각연안선이 위험한바 만일의경우에는 이연안을거처 인천또는 심장부인대경성에 위협을가케되는바 지난륙일에는 경기도위생과 목택(木澤)경부보와 동순사부장 근등순문(近藤淳文)오룡근(吳龍根)의사외 삼씨가강화경찰서에 도착즉시로 방역진에대한 구체적설계를 세우고다시 강화경찰서경부보 편산청(片山淸)씨와 강화공의의 최준(崔駿)씨급 교동공의(喬桐公醫)김계도(金啓道)씨의 응원을 어더가지고 금번의 현지로 오만여명의 주사를 갓고 갓는바 말도 모로도(末乙島毛老島)를 중심으로서도면 교동도(喬桐島)와 삼산면(三山面)을 제이 방역진으로하고 본도에잇서 양도(良道) 화도(華道) 길상면(吉祥面)의 연안을 제삼진으로 하리라는바 말도와가튼 고도는일년가야 수삼차의 교통이 잇는곳이니 파견 이방역진을 완전히긋마치기까지는 얼마나한 기일을 요할는지 몰른다고한다 그러고 출어중에잇는 어선에까지 유감업시 방역진안에 두고잇는만큼 당국에도적지안흔 수고와 노력을 요하리라고한다

【江西】 강서경찰서관내에서는 근방 진남포(鎭南浦)까지 호열자가 발생하얏슴에비하야 그예방코저 지난사일부터 일주간 주요지역에 거주하는 약이만오백명에게 예방주사를 실시하엿고 오는중순에는 또다시 일반에게 시행하리라는데 금번에 인원은 약삼천명가량이리라한다 그리고 호열자예방선전 「비라」를 만여매인쇄하야 군민에게 배부하엿다

災地義捐金募集 本報馬山支局取扱

【馬山】 금번관북지방(關北地方)의 미증유의 대수해는 실로 참상을연출하야 사망이 일천삼백여명 행방불명자가 일천여명 부상자수가 수천 오만일천육백여호에달하야 이재민의참상을 연출하엿다함은 본보의 누차보도된바이다 이피해지의 이재민을구제코저 총독부사회과를 중심으로 내선각신문사가 조선구원회주위를하야 이재민구휼금품의 모집에 착수하게되여 각지로부터 의연금품(義捐金品)이답지하야 속속혀지에 발송되고잇다고한다 이의연금품의 출연자의편리를 도모하기위하야 본보마산지국(馬山支局)에서도 취급하기로되엿스니 다수출연하고 만흔동정의 의연이잇기를 바라며 우리남조선지방은 매년 남풍장마 영향으로 대수해로인하야 내외각지의 동포의 의연금품을 바다왓는바 이번 관북지방의 대수해에대하야는 더욱 만흔동정의 의연금품이 잇슬줄밋는다고한다

全國都市問題會議 全州府代表派遣

都市計畫上參考多大

【全北支社發】 시월삼일부터 일간 경성에서 개최하는 제육회전국도시문제회의총회(全國都市問題會議)를 압두고 이에 참가할것을 종용하기위하야 내전한 경성부강도(江藤)수도과장의 권유로 전주부에서는 여러가지 연구사항이 잇슬뿐아니라 참고될것이 만흔으로 대표자를 파견하야 대전도시계획에 만흔참고재료를 엇게될 모양이라고한다

本社取扱衣類品 災地新興에到着

一般災民本社誠意에感激!

【新興】 관북에 대수해가 나자 본사에서 솔선하야 재민에게모아보낸 의류는 신흥군에배당된 이백유십오점은 함경남도를거처 오일신흥군당국에 도착되엇는데 수재민구호품으로써 외부에서 신흥군재민에게 보내어온것은 이것이효시이라는바 군당국에서는 군내에 재민이 제일만흔동흥리(東興里)와 동상면(東上面)을 중심으로 재민에게 배급할터인데 일조에 가옥가구모조리일코알몸동이로 구조된재민들에게는 이이상반가운소식이 업슬것이라고하며 일반은 본사의 적성에 감격하야 마지아니한다고한다

五圓金貨一個 勿驚廿九圓! 明治廿九年前것

【元山】 오원금화(金貨)한개에이십팔원팔십오전――조선은행원산지점에서는 지금 금화를 매상중인데 그수는 지금현재 십원금화 두개밧게 안되나 그매상가격은 명치이십구년전것이면오원금화에 이십팔원팔십오전이고 그후발행한것은 십사원사십삼전에 매상한다고한다

水害義捐金遝至

元山서六千三百餘圓 累計一萬三千圓

【咸南支社發】 수해이재민에게대한 각지에서의 동정은속속답지하고잇는데 청월도사회사업협회지부에서는 원산사회사업협회지부 원산매일신문사지국의 의천 육백이십원 저축은행(貯蓄銀行)에서 삼백원의 의연이잇섯다 이로서 누계는 일만삼천구백여원이된다

完山小學入落札

【全北支社發】 전주부에서는 구월삼일 완산소학교(完山小學校)신축공사를 재차입찰에 부하게되엿는데 팔만이천원으로 등정태시(藤井太市)씨에게 락찰이되엿다는바 오래동안 고대하든신축교사도 불원간공사를 착수하게될모양이라한다

照明彈

(下略)시는 전호수삼백호가 전멸되여서 결국 사회문제화하고잇다。
○ 그중에도 함남이 주고 잇겟니와。
○ 관북수해의참상은 나날이 그상보가잇서 듯고 보는이의 가슴을 서늘하게해 주고 잇겟니와。
○ 금번수해의원인은 폭우로인함 이엇거니와 장진강수전의 대저수지의 만수(滿水)로터진것이 직접원인이라고。
○ 전시면은 대회를 소집하고그 대책을논의한결과 위선당국에는 안전보장시설을 지정하고 수전당국에는 피해보상을 요구하리라고。
○ 수해를맛고난뒤 그대책을 강구함은 「소일코 외양간고치는격」 갓지마는 그래도 좌이대사(坐而待死)야 하랴!
○ 문명의이기인 수전경영도 조흐려니와 부락민의 생명보장이야 어찌 겨울리할고。
○ 모름지기 수전당국은 대도로의 제그릇에게 다다름이 어떨고。

平南道民이바친 海軍三機命名式

十月九日平壤서擧行

【平南支社發】 평남도민열성의헌금으로 해군에바치는 평남해군기(平南號)제二二六、二二七、二二八호등삼기의 명명식은 오는 시월구일(일요일)평양에서 성대히 거행하게되엿다 그리고 평안남도내 총후봉공의 열성을 합할 국방헌금회원동이모흔 헌금으로 해군에바치는 군용기(軍艦旗)는 얼마전 제국군함본부에 교부되여 씩씩한 군함에 나붓기고잇다고한다

延吉同胞들의美擧 衣類千二百點依賴

【奉天】 연길협화회(延吉協和會)와 명륜학교(明倫學校)에서는 어번간도지방의수해로 의복이업시 닥처오는 추위에떨며 기네들의 주머니돈을털어 의연금을보내엿다고한다

牡鐵在勤同胞 廿三圓餘託送

【奉天】 목단강철도국(牡丹江鐵道局)관내에 잇는 조선인 재근동포들은 북선이재민(北鮮罹災民)동정의연금을 모집하야 이십삼원여원을 보내엿다

朱乙支局

右新任 總務兼記者 柳 富 學
昭和十三年九月七日附

晉州支局

右新任 總務兼記者 許 龍 九
同 金 東 式
同 許 治 九
右解任 記者 金 海 成
昭和十三年九月七日附

榮山浦支局

右新任 潘南駐在記者 洪 水 平
洞江駐在記者 李 永 龍
昭和十三年九月七日附

地方人事

▲高橋八氏(江西警察署長)新任人事次本社江西支局來訪
▲朴泰運氏(文化小學校長)就任人事次同上

社告

今般本社에서如左支局을設置하엿사오니照諒하시압
朝鮮日報社 白

九峯浦分局
位置 平北朔州郡九曲面水豐洞
設置 昭和十三年八月十六日
分局長 趙 鼎 國

謹告

今般本支局에서如左分局을設置하엿사오니照諒하시압
朝鮮日報社 慶山支局 白

慈仁分局
位置 慶山郡慈仁面
設置 昭和十三年九月八日
分局長 鄭 善 和

今般本支局管轄分局을如左變更하엿사오니照諒하시압
朝鮮日報社 新泰仁支局 白

詩山分局
位置 全北井邑郡七寶面市
變更 昭和十三年八月二十一日
分局長 金 容 南 右新任
分局長 金 容 鍍 右解任

白山分局
位置 全北扶安郡白山面白山市
變更 昭和十三年八月二十一日
分局長 金 容 南 右新任
分局長 金 渠 鉉 右解任

今般本支局管轄分局을如左變更하엿사오니照諒하시압

臨溪分局
位置 江原道旌善郡臨溪
變更 昭和十三年八月二十一日
分局長 全 奉 漢 右新任
分局長 崔 炳 鉉 右解任

朝鮮日報社 江陵支局 白

民需制限物資解剖 (三)

三種의肥料모두輸入依存

民需制限品目中에 三種의肥料用品即燐鑛石、加里、硝酸曹達이잇다 三品目이모두 絶對的으로 海外로부터 輸入하고잇는것이 特徵的인데 特히前二者는 肥料三要素中의 二要素로서 窒素와가티 農業生產力의支柱이므로 現在重大問題를 提供하고잇다 以下順次로說明하여보자。

燐鑛石

燐鑛石은 周知하는바와가티 八割가까이 過燐酸肥料 即過燐酸石灰、重過燐酸石灰로되고 殘餘의 大部分도 硫燐安等의 化成肥料로 使用되며 極少量이 燐酸、重曹의燐(赤燐、黃燐)等으로서 一般化學藥品의 製造用原料에 使用된다

이化學藥品用은 低度燐鑛乃至特殊品으로서 肥料用에 使用할수업는 燐鑛을 原料로하는것이니까 燐鑛石의거의全部가 肥料用이라고보아도 無妨하다 燐鑛石의供給은專혀(一)埃及及阿弗利加의地中海沿岸으로부터紅海에걸친 諸地方(二)北米合衆國(플로리다半島)(三)赤道以南의 南洋諸島의 三方面으로부터 輸入되는데 近年의輸入額은 如左한狀態에잇다

◇輸入高

年次	數量(噸)	金額(千圓)
一〇	八六〇、六六〇	一三、二三〇
一一	八〇四、四四三	一三、八〇三
一二	九九六、六九八	二三、九七二

外地의輸入高는 十二年度의輸入高의 八%弱을 占하고잇슬뿐으로 거의內地消費에充當된다

×

國產燐鑛石의 移入은 昨年안芝島(南洋拓殖)約九萬噸、라사島(라사工業)三萬噸、離燐鑛二萬噸、計十四萬噸이엿스니까 昨年中의 燐鑛石의 總供給高는百十五萬噸에達하엿다。이에對하야 燐鑛石의 需給을보면 過燐酸石灰의 內地生產高는

	數量(噸)	金額(千圓)
昭五	八六二、三六八	三六、五四九
八	一、一七三、六二七	三三、三六九
一〇	一、三四四、四五五	四一、〇六六
一一	一、四四四、〇六七	四六、九九一

三 一、八〇〇、〇〇〇 ―

인데卽 過燐酸石灰의 生產高는昭和五年의 八十萬噸에서昨年의 百六十萬噸으로 二倍가까운增產이고 그燐鑛消費는四十二萬噸에서 八十萬噸으로激增되어잇다。昨年의 移輸入總量에對하야 七割을 占하고잇는데 其外에 外地의 過燐酸用消費化成肥料로서 內外地에서 消費하는것이 相當히 만흐니까 總供給量의 九割이肥料用에 充當되는것으로 보인다。一般工業用需要는所謂『低度物』의 範疇에도 들지못하는 特殊品과 低度物의 一部로서 合計十萬噸內外에 達할것이다

×

燐鑛石의 消費節約은 勿論年額三千三百萬圓에 達하는輸入의 削減을할하는것으로 結局은 輸入燐鑛을 原料로하는燐酸肥料의 消費節約을 强行하기로 되는것이다。

이미燐鑛石의 輸入制限은年初부터 實行되어 上期四十二萬噸、下期廿八萬噸計七十萬噸의 輸入許可를 할것이라고當局에서는 業者에게 內示하엿다 實際問題로서는 上期의四十二萬噸을 內示와如히 輸入할수가잇섯다 一方移入은 안芝五萬五千噸 라사一萬噸과리昇(南洋興發)六、七千噸其他合計八萬五千噸의 入荷가잇서서 移輸入合計五十萬噸으로 製肥工場操業에 甚한影響을미치지는안엇다。過燐酸의 生產은昨年은 月平均十三、四萬噸이엿스나 今年上期는 十一、二萬噸平均으로 價格昻騰이生產減을『카버ー』한모양이다。

×

그런데 下期의輸入豫定量廿八萬噸은 物資調整局의손으로大削減되여 만허도十萬噸內外로될것으로보인다。移入燐鑛은안芝八萬噸 파이스(南拓)二萬噸 쎄리昇ー一萬噸 合計十萬噸으로 增大되는데 輸入과合하야 廿萬噸에 不過하다 下期에의 持越在荷量 十五萬噸으로보면 年內에全部使用하야도 卅五萬噸에 지나지못한다 어七掛를 過燐酸에 使用한다면 四十九萬噸 月平均八萬噸以上은 製造할수업게된다。

이것이 意味하는것은 秋肥에不足이업도록 하려면 年末의燐鑛石在庫는 零으로된다는것이다。그런데 年末에는 春肥를앞두고 豐富한 在庫가必要하다。燐鑛石을 契約하야 적저오기까지에는 三個月을 要하니까 一月中에 多量의輸入을할수잇게 手配하는것이 肝要한데 이에는 物資調整局이 來年上期의 輸入許可量을 十月中에 指示하는것이 適當할것이다。民間의 過燐酸組合은 一月을期하야 共同購入을實施하기로 決定하고 輸入業者도『풀』을 組織하야 原料價格의 昻騰에備하고잇다。

×

如何튼 本年의輸入은五一、二萬噸으로 昨年에 比하야半減이고 移入은 二十萬噸으로四、五割增이데 그增送에는큰期待를 가질수업다。過燐酸石灰의 生產은 昭和十年의 水準에 逆轉되고 特히 下期以降에 顯著한 減退를 豫想하게되엿다。肥料의 消費節約上의困難은 爲先第一로 五百萬農家의 生產을 低下시키지안토록 使用을 合理化하는데잇다。도잇는者는 過分히 쓰고 그反面에는 施肥를 廢止하게될憂慮가잇다。第二로 肥料使用規則으로 水溶性燐酸의 含有率이 規定되고 잇스므로 燐酸이 不足한것이다 特殊燐鑛(例『아루미나』를 만히 包含한것)이 現在一、二萬噸產出되는데、그것은 枸櫞酸溶液에는 溶解할可能性이잇스나 水溶性이아니므로 一割程度의 混用도할수업다。

이것을 技術的進步에依하야 普通의 燐鑛石과가티 肥料製品으로하는것은 一、二年後에 達成될것갓지안타。關西地方에서는十數年의經驗上 또從來施肥되어作物에 吸收되지안코 土中에 固定되어잇는 燐酸分의 蓄積이잇서서 燐肥을 使用하고잇는모양이나 關東東北地方에서는 燐肥는不可缺의 것으로 되어잇는만큼 農事指導者의 大勢力이 必要할것이다 또燐肥의代用品으로서 日滿共大成化學에 年三萬噸을 生產하고잇는『燐酸아루미나』等의 利用增加가 豫想된다。

×

또燐鑛石使用節約의 結果로서硫酸의 節約이 必要하게 되는데 注目하여야한다。百六十萬噸의 過燐酸石灰에 約八十萬噸의 硫酸이必要하며 百卅萬噸으로 減하면 五十萬噸의 硫酸이 남게(餘)되엿다。그結果硫酸比硫酸의 需給은 대단히 改善케되엿다。

朝鮮米增產計劃

病虫害防除와農耕法改善

旱害地의灌漑施設充實等

二百萬石增收目標

調查會答申後에 豫算에經費計上

提出된 諮問事項中에 가장米穀界의 注目을 끌고잇는것은 米穀增產에關한 問題인데 이問題는 時間關係上 八日午後의會議(第二分科會)에 廻付될모양이다。

그리고 米의增產에 對하야는 旣報와가티 過般東京에서開催된東亞農林協議會에서 農林省과總督府間에 諒解가 成立되어 今後의作況을 본後에 內鮮이모두 必要한 增產을 하게되엿스므로 總督府에서는 드듸어 增產으로 나서게되엿다 今回의 決定된增產에 備하야 準備를하고 이에要하는 經費를 明年度豫算에 要求하기로 되엿는데昨今의 作況으로 判斷하야 明年度의增產은 絕對必要할것으로보이므로 調查會에서도 增產徹底의 答申을 할모양이오 農林局의 增產計劃은 爲先 病虫害의 防除、農耕法의 改善、天水畓就中 恒時旱害地의 灌漑設備充實(用水溜、井戶、池等)에 依하야二百萬石을目標로 한것으로 大規模 土地改良에 依한 增產은 이번에는 하지 안을方針이라한다

이것은 消費增大 늣는것은 喫煙量

한달에四十七萬圓激增

專賣局의 八月中 煙草賣上高는 四百九十四萬四千圓으로 前年八月에比하야 四十七萬圓(一割五分)의增加를 보이고잇다 그리고 每年八月은 炎暑에依한 喫煙量減少에따라 賣上에 減少를 보는것이 通例인데 本年八月은 도리어 增加를보이고잇다 그原因은 各種別의 賣上으로보면 下級品에서 上級品으로 移行되고잇서 嗜好의向上이 示現되고잇서 數量에잇서서는 大差가업스나金額에잇서서는 顯著한 增加를보이고잇다한다

名古屋에서도 朝鮮米壓迫

穀協은政府當局에直接談判

大阪의朝鮮白米의 上價制限은 今般에는 名古屋市에도 波及되어 重大化하엿다 卽名古屋市는從來朝鮮白米는 協定外로서 自由販賣하게되어잇던것이 今回小賣價改定協議會에서 이것도 協定內에넛코 左와如히 實情을無視하야 內地四等米와가튼 格付를하엿다(十키로單位)

內地米一等	一圓八十五錢
同 二等	一圓八十錢
同 三等	一圓七十錢
同 四等	一圓六十錢
朝鮮米	一圓六十錢
內地米五等	一圓五十錢
上胚芽米	一圓八十錢
胚芽米	一圓七十錢

그러므로 名古屋『朝鮮米協會支部』에서는 左의諸點을들어그是正을運動하고잇다

一、一般消費者로하여금 朝鮮米는 四等米格을지나지못하는不良米라고 誤認하게할은 近年朝鮮米에對한 理解가 是正되여가는때에 이에逆行될 念慮가만흔것

二、實際取引의 現狀과乖離한懸隔이잇서 全혀 欺瞞的販賣法이라는非難을免할수업고 現在一俵八圓四十錢으로 販賣하는것은 分明히 協定違反으로되여 今後經濟警察取締에걸려 實際上不便한點이만흔것

그리고 朝鮮穀物協會로서도 事態가이와가티 全國的으로되는以上 今般에는 一部市를對象으로할것이아니고 政府當局에 直接交涉할것이라하야 近近委員會를열어 根本的對策을 樹立한後 總督府其他 各機關과提携하야 農林省、拓務省에 直接談判할方針이라한다

朝鮮農會의 春肥協議會

朝鮮農會에서는 明春에잇서서의 同會配合所의 製造할 配合肥料의 配合率配合時期 其他單肥斡旋方法等에 關하야 各道肥料取締官及 各道農會長等의 參集을 求하고 來二十九日 三十日의兩日에亘하야 遞信事業會館에서肥料配合配給協議會를 開催하기로 되엿는데 協議事項은 如左하다

一、肥料配合配給에關한件
一、單肥配給에關한件
一、配合肥料運賃割一制에關한件
一、配合肥料及單肥의 受渡荷扱에關한件
一、配合肥料用包裝繩叺製產에關한件
一、肥料未納代金整理에關한件
一、肥料配合倉庫建設에關한件
一、配合肥料獎勵用宣傳製作에關한件
一、配合所長協議事項으로서는 더配合作業及配給에改善을要하는事項
一、配合荷扱、輸送等諸契約에關한件
一、配合計畫及設備改善에關한件
一、配合所職員服務에關한件

滿洲產、關東州產은 朝鮮苹果에大敵

商圈侵蝕·販路再檢討

朝鮮貿易協會安東出張所로부터의 情報에依하면 安東은 果實의 產地로서보다도 消費地로서의 需要가 만흔데 年年多量이 移輸入된다 其中特히 落果는 主로 朝鮮物이만헛는데 最近에이르러 滿洲產、關東州產의 入荷가 市場에出現하게되엿다 朝鮮物은 主로鎭南浦及京義沿線物이만코 往往南朝鮮地方으로부터의 委託도 少量이나마잇고 從來朝鮮產苹果의 販路는 四平街方面으로부터다시新京、哈爾賓方面에까지 出荷되고잇섯는데 滿洲產、關東州產의增產에따라漸次朝鮮產의 商圈을侵蝕하고잇는 狀態로 現在의 狀勢를推測하면 朝鮮產苹果는 그販賣政策에 對하야 再檢討할 必要가잇다고한다

施政記念日 取引所立會

十月一日의 施政記念日은 從來各銀行 朝鮮取引所에서 臨時休業하고잇던바 本年은

一、一日이土曜日에當하야 二日休日이繼續되는것
二、鐘紡新株의 權利落에따라 取引을하여야하는것

을理由로一日은 休會하지안키로內定하고 八日前場引後 商議員會를열어正式決定하얏슴에 仁川의期米는昨年부터 十月一日도休會안하는데 本年부터는 繼續하야 每年滿券期米兩部가 모두 休會하지안키로 될모양이라한다

日銀券發行大膨脹

保證準備再擴張

來議會에提案케될모양(現行限度十七億圓)

【東京】八月中의 日銀兌換券平均發行高는 十九億二千萬圓에達하야 前月보다는 一千四百萬圓 前年同期에比하면 實로四億一千九百萬圓의增發이엇다 그리고 年初以來 各月의平均發行高를 보면 年末의餘波를바더서 一月의十九億二千六百萬圓은 特例라고볼수잇스나 逐月漸增되여 七月부터는 마츰내十九億臺를乘이엇다 또各月의最高發行高는 一月의二十三億五百萬圓은 別問題로하고 六月부터는 二十億圓突破가 恒常化하야 八月中에는 二十億七千百萬圓으로 廿一億臺를肉迫하엿다

兌換券의 增勢가 巨額의政府支拂超過에比較하야 堅實한步調를 거듭하고잇는것은 公債消化가順調로進行되는것이 主因이나 그러나 今後에잇서서 膨大한豫算의遂行은 兌換券의膨脹傾向을繼續시키지안흘수업게되는一方 日銀의發行準備는 前議會에서 七億圓의保證準備擴張의結果 二十五億圓에 達하엿스나 過般의 外國爲替基金制定設立에 伴하야 八億圓의 正貨準備가 五億圓으로 減少된結果發行準備도이에追從되여 二十二億圓으로縮小되엿다

이結果로 月末에는 限外發行을 하게될것은 當然히 豫想되고 따라서來議會에서는 또다시保證準備發行限度(現行十七億圓)擴張案이提起될것이라한다 通貨膨脹은 今後의 貯蓄獎勵等에依한 公債消化에 依하야 相當한 收縮도 期待할수잇는것이며 限度를 擴張한다하드래도 其具體的措置等은 今後의實情에 비치어본후에 善處할方針이며 大藏省 日銀當局도 今後의推移를 注視하고잇다는데 年初以來의 各月平均發行高를 最高發行高를보면 如左하다 (單位百萬圓)

	平均	最高
一月	一、九二六	二、三〇五
二月	一、七八四	二、〇〇〇
三月	一、七六五	一、九五二
四月	一、六〇五	一、九八六
五月	一、七九〇	一、九八六
六月	一、八五六	二、〇七六
七月	一、九〇六	二、〇四三
八月	一、九二〇	二、〇七一

一千五百萬圓 殖產債券發行

【東京電話同盟】朝鮮殖產銀行에서는 第百九十四回朝鮮殖產債券을 發行키로되어 八日그條件을 如左히 發表하얏다

一、名稱 第百九十四回朝鮮殖產債券
一、發行總額 一千五百萬圓
一、發行價格 額面百圓에 九十九圓五十錢
一、利率 年四分二厘
一、期限 十三年 但二年据置後十一年間에 每半年三十萬圓以上을 償還又는 買入償却
一、申込期日 九月二十八日부터 三十日까지
一、拂込期日 十月十二日
一、引受募集會社 山一、藤本、小池、野村各證券會社

『朝鮮糸布商聯合會』 朝鮮人業者加盟勸奬

朝鮮綿絲布商聯合會는 七日理事會를열고協議한結果 名稱을 變更하야『朝鮮絲布商聯合會』로하기로 決定하엿다 이것을 機會로同聯合會는 內部擴充을 擴充하고 朝鮮人業者의加盟을 勸奬하기로되엿다한다

經濟界消息

○三井物產月末落成=三井物產京城支店의 黃金町一丁目에 新築中인 社屋은 本月中에 竣工落成되므로 來月上旬移轉하고 落成式을 擧行한다고

○京畿道金組常會(六日付)=▲利川第二金組理事 柳村久健 梨浦金組理事兼務를命함▲梨浦金組理事 渡邊千任 依願免本職

○棉花同業會臨時總會開催=朝鮮棉花同業會에서는 七日午後二時부터同所에서臨時例會를開催하고 新人會員五店承認의件을附議하엿는데 모두條件付로承認하기로決定하엿다고

株式 一高一下 保合

今日의市勢(八日)

前場往來

今朝外電은反戻되엿고 戰果는 去益擴大되나 歐洲情勢及漢口陷落後의 前途透視難으로 人氣는低迷로 積極味가업서 東新二低인 百四十七圓一、鐘紡五低인 二百三十一圓五로不勢寄付後 東新六圓五 鐘紡一圓丁에떠러지고나서 東新六圓九 鐘紡一圓九에更强大引

後場少堅

後場은 東新三高인 百四十七圓八、鐘紡五高인 二百三十二圓四로 少高寄付後依然伸商하야 東新七圓六 鐘紡二圓丁에大引

戰勝景氣難望

漢口戰이 對外對內的으로 劃期的轉換을 齎來할것은 事實이니만큼 그에對하야 期待를가지는것은 當然한일이다。그것을反映하야過度한 下落을 하엿던株式市勢에도 訂正高가 생긴것도 亦是當然한일이엇는데 그러나漢口가陷落된다하여도 其後의 我國의態度에도 變化가 생길것도 分明한理致이다。

勿論漢口戰이 日支事變史上에 一大重要轉機가 될것은 分明하다。其攻略後에 國民政府나 列國의態度에 變化가 생길것도事實로서 我國의 態度에도 相當한 變化가 생길것도 分明한理致이다。

그러나 이로써 事變이 一段落되어 我國民經濟의壓迫이 顯著히輕減될것으로만 밋고잇스면 期待가 背反될念慮가濃厚하다 蔣政權이 奧地로移轉한後라도 依然 抗日戰을繼續할것이 必至인까닭이다。

그러므로 攻略後라도 華麗한戰勝景氣를 期待할수는 絶對로업슬것이다。그反面에 또激烈한反動도업슬것인데 勿論人氣가實勢에先走하야 市勢가過度히昂騰되엿섯스면 그訂正的反落은생길것이다 그러나 過去實通의戰後에보던것과가티 一時的의 好景氣가喚出되고 其後에 激烈한 反動이 襲來하야 物價暴落 失業者激增을 齎來하고 特히軍需產業이 苦境에빠지는 場面을 演出되지는 안흘것이다 攻略後에라도 依然 戰時體制가 解消되지안흘것이 分明한까닭이다。그러므로 悲觀어느쪽이든지 치우치지안토록 注意하는것이 必要할것이다。

大衆尙不進出

漢口戰을 中心으로한 現市勢에對한 觀測을보면 『株式은 訂正市勢가 出現되어 漢口陷落을 目前에앞두고 押目만잇스면 買하려는 人氣에一致되고잇는모양이나 이러한 人氣

市場公感

株……保合圈往來로市場은極閑散◆又復歐亞旅客機擊墜事件으로 警戒氣分釀成◆新東은依然六、七、八圓을往來하고잇는데 이것을價値觀이라고 보면 第一次上放은 漢口陷落時?◆그러나弱氣는『客觀에서市勢가上放된다고는 그適이온다』고보는모양◆價位關係이라고 하定하고잇는以上 獨斷的으로는 困難하야 上伸力이업서 그럭저럭 이러면 이停滯는 자미적다는것◆如何든 今後의保合 分散

米……昨後場은 某側이當限을買方으로 引退하려도그果戰을遂行하지 못하고小口側은 限買에 汲汲한觀이엇지안엇다 그러나 今朝에入하야도 依然五十錢內外로支撐된듯◆그런데 當限渡米一萬餘石은 某主力實方의 手中에 잡겨잇다 渡米를 漸行한다면 買方도 受取키難한모양◆何如間當限은 正米의 實勢로보아서 低落은期待키難할것가트나 賣方은이미 利益을 보고잇는모양◆環境에 依하야는 當限의一波瀾을 豫期할수잇스나 中先限은 新米의 氣分에

大興味의 中心點◆長期建設이 唱傳되고잇다◆戰時體制下에서 時務한 戰爭準備가 必要한까닭

期米 漸衰步調 不勢

前場膠着

今朝는 滿鐵으로 阪地二十五圓二十九錢인 七丁反落後하고 當限三圓四十九錢인 二丁低 中限은 一圓五十一錢 六丁反落으로 場을始後 阪地三節三十九錢으로 反高임에도何等의 影響이 업시三節三十二錢에 少反한후 阪地四節로부터 九節까지 三十錢同價를 持續함을보고 當地도 四節부터九節까지 三十錢同價이엇스며 阪正三十一錢을보고 三十錢에 膠着止場하엿다

內外債商情區區

【東京電話同盟】軍需材料가 依然히잇하고 場面은 繼續하야氣乘薄閑散이어서 一回四分當限이 一回四分中限이어 五錢低以外는 全部不變이고 米貨는好調를 繼續하야 六分半五分半이모두 一二十錢高를 示하얏다

甲號五分一〇三、四五 一回四分一〇一、八〇 一回四分一〇二、八〇 二十二年物九八、七〇 佛貨四分一九八、三五 米五分半一〇六、八〇

當地依然頑强

新甫十一限이發會한後 阪地는 僅히約七十丁反撥에對하야 當地는約百丁이나反撥하야 內鮮兩地의稻作狀況으로보아서의 正反對의現象을招來하엿다 此는來客의總資化와地場의買貸成을한關係인것을如實히알수잇스나 阪仁의開差가 畢竟三百八十丁으로 訂正되고 朝三百丁末滿은 一時的現象으로 아알할것을 足히豫期할수잇다 卽關東關西의 大水害 又는 二百十日의 東京地方의 颱風과 神戶及 岡山間을橫斷한 颱風의 被害가 不少하엿슴에도 阪地의 市勢가 昂騰을 許하지안하거늘 又況作은 豫想하는 朝鮮으로서 內地市場보다 反히 强硬함은 一矛盾으로보지안흘수업다 그럼으로 暴俳의 買方으로도 此邊에서는 更히 買進할餘地가 업슬으로 市勢는 올르지도 떠러지지도 못하고 三十二圓三、四十錢臺를中心으로 往來할것이다 分岐는東何羅?

新颱風또發生

二百十日되는當日에 東京附近을襲擊하든 颱風을비로하야其後四國에서 上陸하야 神戶와岡山間을 通過한 颱風의 再次被害는그얼마나 甚大할것을 알수잇다 이로因하야 阪地는 約七十丁의 反撥을示함에至하엿섯다 아즉 買氣가 一消되지아니한 今日에新颱風이 또發生하엿는데 今日은卽 二大厄日의 白露又는 二百二十日에 接近한 此際이니만큼 颱風의動向은 注目하는바인데 今朝天氣槪況에依하면 左記와如하다

蒙古에잇는 大陸高氣壓은 支那로부터 黃海에뻐처잇고 滿洲中部와 樺太에는 淺薄한低氣壓이잇스며 沖繩과 小笠原中間海上에 七四四미리의颱風이잇서 徐徐히發達하고잇스므로 天氣는北支那로부터滿洲로大體晴天이오 朝鮮南部는 晴天 中部以北은개엿다흐렷다하며 西日本은上天氣 東日本은曇天이다

後場低迷

後場은 三十二圓三十二錢인 前止同價으로 始場後 三十一錢의 低價까지잇는後 五節三十四錢이엇다

正米 白露平穩 保合

京城保合

다음은白露도 無難히 經過할것가티 所持側은 다시 賣로因하야 多少의賣氣를보이어 背進米도二圓五十錢에 賣物이出現되엿스나 政府의古米拂下實施를 압두고一般은 買穩하야 市中은 極度閑散場面이고 古米拂下後의 地의態度를 重視하고잇다 ㊣蠶良三等三二、五〇 四等三二、一〇 一等白米一四、〇〇

仁川昻騰

繼續하야 多少의內地入注가잇고 兼하야 當用側의 買煽으로 市中人氣는 强硬하며 所持側도 朝鮮內古米拂下로因해서는 큰影響이 업슬것으로보아 賣惜하고 產地도頑强하야 今日白露이나 別段事故는 업섯다 不拘하고 市勢는 二十錢昻騰하엿다 ㊣銀坊主三等三二、六〇 四等三二、二〇 ●四〇 銀坊主三等三二、六〇

益東證券 仁川

釜山保合

今日이白露이데 天候快晴으로 아모런 影響이업스며 兼하야內地入注亦依然한杜絕로 市中은活氣가업고 多少의出廻米가잇스나 買物은僅少임으로 內地正米端境期新米拂下를注視하고잇다 市勢도前日同價로 保合이엇다 ㊣蠶良三等三二、三〇 四等三一、九五 一等白米一三、九五

大邱不動

內地의關東地方과關西地方에颱風이 襲來하야 稻作의發育이 매우念慮되고 古米拂下等의 硬、軟兩材의交錯으로 氣迷되어 品薄에도 商取가업시 新動機待로市勢는不變이엇다 ㊣蠶良三等三二、四〇 四等三二、〇〇

群山保合

一般이 豫想한 바와가티 內地、朝鮮이 모두 今日이 白露이나 別故업스므로 市中人氣는 얼마간 軟化된때에 內地入注가 多少잇서서 移出側의 低價物色買로 市中은 다시强硬하고 滿穀의保合으로 唱價는不動이나 今後奧地의 態度如何와古米拂下는 매우注目되여잇다 ㊣銀坊主三等三二、〇〇 四等三一、七〇 一等白米一四、〇〇

仁川米豆取引所取引員 桑野取引所 電話長三九番

木浦不變

今年은全朝鮮的으로 恒日無難 豫想人氣에今日이白露인데 內地朝鮮이 모두平穩無事하야 市場에는아모런刺戟이업시 奧地로부터 出廻되는多少의廻米는 地場當用側에 消化되엿다 賣物薄이며內地入注도依然히杜絕되여 閑散場面이고 市勢도不動이엇다 ㊣銀坊主三等三二、七〇 四等三二、一〇 一等白米一三、七〇

期米 東 趙俊鎬取引店 仁川海岸町三丁目 電話

朝取取引員 昭和證券株式會社 京城明治町一丁目 電話本局二

今日財界八日

◆米 仁川期米先限 大阪期米先限 京城一等米一石 白米百斤 正租(仁川)一等 [illegible]
◆株 朝新 東新 鐘紡 [illegible]
◆商品 綿絲 人絹 砂糖 [illegible]

朝取期米取組內容

◇賣方 ◇買方 當限 中限 先限 [illegible]

京城物價八日

◆白米 ◆麥粉 ◆肥料 ◆紙物 ◆石炭 ◆石油 ◆綿物 ◆洋灰 ◆海産物 ◆染料 ◆牛皮 ◆本綿 ◆木材 [illegible]

株式

◆朝取短期 ◆大阪短期 ◆東京短期取組 ◆東京現株 ◆朝取主要株取組 ◆算定代引日步 [illegible]

期米

◆朝取期米 ◆朝取期米賣買高 ◆大阪長期 ◆大阪短期取組 ◆大邱期米 ◆木浦期米 ◆群山期米 ◆釜山期米 ◆東京期米 ◆大阪期米 ◆各地期米 [illegible]

海外經濟 七日

銀行券 七日

◆朝鮮銀行券◆ ◆日本銀行券◆ [illegible]

金利 手形交換

◆東京金利◆ ◆大阪金利◆ [illegible]

鰯油粕 麥粉

◆阪神鰯粕 ◆阪神鰯油 ◆日本麥粉市勢◆ [illegible]

金銀價

◆京城市中金銀價◆ ◆東京金銀價◆ ◆金賈入價◆ [illegible]

對外爲替

[illegible]

正米

◆京城正米◆ ◆大阪正米標準價◆ ◆仁川正米◆ [illegible]

正租

[illegible]

雜穀

◆京城雜穀◆ ◆仁川雜穀◆ [illegible]

綿絲布

◆京城綿絲布市勢◆ [illegible]

滿洲商況

◆大連特產市勢◆ [illegible]

綿系

◆大阪綿系◆ [illegible]

棉花

◆大阪棉花◆ [illegible]

人絹

◆各地人絹◆ [illegible]

生糸

◆橫濱生糸◆ [illegible]

砂糖

◆大阪砂糖◆ ◆東京砂糖◆ [illegible]